דבר

ההסתדרות הכללית של העובדים בארץ ישראל
עתון פועלי ארץ ישראל

יום שלישי, י"ט בטבת תשמ"ט, 27 בדצמבר 1988 ● גליון 19606

היום 12 עמודים ● המחיר 1.40 ש"ח (כולל מע"מ), באילת 1.22 ש"ח

היום בדבר

- הגניבה הגדולה / חגוד
- „מדובר בכניעה ראשונה של המערך לליכוד" / טדי פרויס
- נטל האשמה / מידי פז
- התרומה של קראוס / טובה צימוקי
- בורסה וכלכלה (4–5), ספורט (12)

מזג האויר

(ע.)– התחזית למחר: גשם ברוב חלקי הארץ. בלילה הגשם ייפסק והרוח תחלש.
הטמפרטורות החזויות: ירושלים: 1–5, רמת־הגולן: 1–5, נהריה: 8–12, צפת: 0–4, חיפה: 10–14, טבריה: 8–14, נצרת: 5–11, עפולה: 7–13, שומרון: 3–8, תל־אביב: 11–14, לוד: 9–12, יריחו: 11–15, עזה: 12–15, באר־שבע: 8–13, אילת: 9–17.

עיקרון תחילה

- 30 מיליון דולאר מצפה קונצרן 'כור' להוסיף לתזרים המזומנים שלו בעקבות מכירת מניותיו ב'טבע' – עמ' 3.
- שני יהודים ושמונה ערבים נפצעו בתקריות שהיו אתמול בשטחים – עמ' 2
- בנגב מאיימים ב'מרד מסים' אם ישנו את הסכם תוספת היוקר – עמ' 2
- מאסר עולם ו־15 שנה לרוצחי יוסף בדגל – עמ' 6.

לקראת פגישת פרס עם נציגי המעסיקים וההסתדרות – היום

מתגבשת מגמה להסדר כולל במשק – שיכרוך פיחות, קיצוץ, הסכם תו"ס חדש וריסון מחירים

מאת כתבינו הכלכליים של „דבר"

ההתייעצויות שערך שר האוצר שמעון פרס עם צמרת משרדו ושאר הגורמים במשק נכנסות להילוך גבוה, והמגמה המתגבשת היא להגיע להסדר כולל במשק שיכרוך זה בזה את הצעדים הכלכליים המתוכננים: פיחות, קיצוץ תקציבי, הסכם חדש של תוספת היוקר וריסון עליית המחירים בכל האפשר.

בינתיים המשיך אתמול שר האוצר, שמעון פרס, לקיים פגישות עם גורמי משק שונים לגיבוש תוכניתו הכלכלית. בשעות הבוקר נפגש פרס עם נגיד בנק ישראל, פרופ' מיכאל ברונו, ועם אנשי הנהלת הבנק, ואלה הציגו לפניו את התוכנית הכלכלית שגובשה בבנק המרכזי.

כן נפגש פרס עם נשיא התאחדות התעשיינים לשעבר, אלי הורוביץ.

בתום הפגישה אמר הורוביץ, כי התוכנית שמגבש שר האוצר היא תוכנית מקיפה, הכוללת מכלול מהלכים, שיפעלו במקביל על כל ענפי המשק. לדבריו, אין צורך בחפזון ביישום התוכנית וניתן יהיה לבצעה גם בעוד כמה שבועות.

היום ימשיך פרס בפגישותיו. בשעות הבוקר ייפגש שר האוצר עם ראשי התאחדות התעשיינים ואיגוד

(המשך בעמוד 2)

אנשי חיל־הים מחלצים את צוות הספינה ההולנדית 'דוקי' שנתקעה על הסלעים בחוף פלמחים. (צילום: סטודיו 23)

המהפך בגשמים בא בסערה

נזקים במיליונים לחקלאות ולמערכות החשמל והטלפון ● שלג בצפון משבש את

מאת כתבי „דבר" אריה אגוזי, דני צוקרמן, חנה מיכלסקה, יצחק פרידמן, דוד משיח, וכתבי סוכנות עתים

„המהפך הסוערי" שחל ב־48 השעות האחרונות במאזן הגשמים היה מלווה אתמול בתקלות ובשיבושים רבים. אתמול, ביום הקר והסוער ביותר השנה, גרמה הסערה הפסקות חשמל ברחבי הארץ, שחלקן נמשכו חמש שעות ואף יותר. בעיקר נפגעו אזורי תל־אביב, השרון, הגליל העליון ורמת הגולן. גם הקשר הטלפוני במקומות רבים נותק מחמת הסערה. שיתוק הרמזורים גרם פקקי־תנועה קשים.

נזקים הנאמדים במיליוני שקלים נגרמו לחקלאי מושב נבטים בבאר־שבע, לאחר שברד כבד השמיד את הפרחים שעמדו להישלח לאירופה לקראת חג המולד. הרוח העיפה גגות והשמידה 200 דונאם חממות.

את איזור הצפון פקד אתמול גל קור מלווה בשלגים. בשעות הלילה ירדו מידות החום אל מתחת לאפס והחקלאים הביעו חשש לפגיעה בגידולים. במבצע דרמאטי חולץ אתמול ליד פלמחים צוות אניה שעלתה על שרטון. שטפונות בכבישים יהו

(המשך בעמוד 2)

תגובות עצבניות במערכת הפיננסית מחשש לגזירות

מאת אלי גולדברג

הפרסומים האחרונים בקשר לתוכניות הכלכליות המוצעות על־ידי האוצר, בנק ישראל וההסתדרות, גרמו בימים האחרונים לתגובות עצבניות במערכת הפיננסית. ההערכה הרווחת, כי בחודש ינואר יהיה פיחות של כ־15 אחוז, גרמה לביקושים גבוהים ולעליות שערים באפיקי ההשקעה הדולאריים – אגרות חוב צמודות דולאר ומניות בבקאיות. גם שער של הדולאר השחור האמיר, והוא נסחר כרגע בכ־1.89 ש"ח.

בשוק המניות לעומת זאת, נרשמה בימים האחרונים חולשה בעקבות השמועות על מס רווחי הון שתבוע קיסר להטיל כחלק מביצוע של תוכנית כלכלית. אתמול נרשמה במניות התאוששות קלה, בעקבות הערכות, כי הדרישה להטלת מס רווחי הון לא תתקבל, ביוון שעידוד שוק ההון יהיה אחד מעמודי התווך של כל תוכנית כלכלית. ביקושים גדולים במיוחד נרשמו למניות של חברות שיהנו מפירות הפיחות בגלל מרכיב היצוא הגבוה שלהם.

התעוררותו של הציבור על מטבע החוץ גרמה בשבוע שעבר למשיכות מט"ח בסכום של כ־130 מיליון דולאר. בעקבות זאת ירדה גילותם של הבנקים, והריבית עלתה באופן תלול. הבנקים מציעים כיום לבעלי פקדונות שקליים גדולים (זימבו), ריבית שנתית המגיעה עד לשיעור שנתי של כ־30 אחוזים. אתמול והיום לא נערך מסחר במט"ח בעקבות חופשת חג המולד בעולם. עם התחדשות המסחר בו מחר, צפויה הסתערות מחודשת של הציבור על המט"ח, ועלייה של הריבית השקלית לשיאים חדשים.

בוש לא מתכנן יוזמה חדשה למזרח התיכון

מקאאם (ע"ד). – הנשיא הנבחר אמר אתמול, כי הוא מקווה שביקור אפשרי בישראל מצד נשיא מצרים חוסני מובארק ישפר את סיכויי השלום במזרח התיכון אך הוא עצמו איננו מתכנן יוזמה אמריקאית חדשה כל שהיא בראשית ימי ממשלו.

„לוא הייתי סבור כי אקדם בכך את תהליך השלום, הייתי עולה למטוס ברגע זה", אמר בוש לעתונאים בשדה תעופה של חיל הים, בהגיעו לביקור שבטקסס לחופשה ציד ודייג של 4 ימים.

בוש, אליו הצטרף לחווה לייזי פ.' בביקור של השר המיועד ג'יימס בקר, הוסיף כי „דרוש תיכנון רב, עיון רב במדיניות", בטרם יפתח במאמצים דיפלומטיים חדשים.

בוש, שיכנס לתפקידו בבית הלבן ב־20 בינואר, גם קיבל דו"ח מבנו ג'ב על מאמצי ההצלה בארמניה. בוש, שבא להתארח בחוותו של איש העסקים וויל פארייש מיוסטון, אמר כי שוחח טלפונית עם בנו החוזר עתה לארה"ב אחרי ביקור בארמניה. כאשר נשאל אם ארה"ב צריכה לעשות יותר כדי לסייע לנפגעי הרעש בארמניה, השיב בוש כי ברה"מ סבורה שאמריקאים עושים כל אשר ביכולתם. „שוחחתי אתמול עם השגריר הרוסי. הוא אמר כי אין מילים בפיו לבטא את תודתו", העיד בוש. כן אמר כי היה רוצה לבקר בבוא השעה בארמניה, אולם לאחר שישלם חלק מבנייתו מחדש של הערים הקרוסות.

שמיר ינסה להחיות הסכמי 'קמפ דייוויד' והאוטונומיה

מגעים לבדיקת האפשרויות לביקור מובארק

מאת אלי כ. שמיר המדיני של „דבר"

תוכנית האוטונומיה, תוך התאמות קלות המתבקשות מההתפתחויות האחרונות באיזור. את הנקודות המרכזיות בתוכניתו היא שיתופה של ירדן בתהליך המדיני. שמיר יציג את תוכניתו המדינית בשבועות הקרובים לפני צאתו, בחודש פברואר, לביקור בוואשינגטון.

הצעתו של שמיר מבוססת על פתרון בשלבים, המבוסס על הסכמי קמפ דייוויד, תוך שיתוף ירדן, מצרים ונציגי הפלשתינים תושבי ארץ־ישראל ושאינם חברי אש"ף. בלשכת ראש הממשלה אמרו אתמול, כי המשלחת הפלשתינית לשיחות תיקבע

תוך התייעצות עם מצרים וירדן. שמיר גם מוכן ביניהם. מקורות בלשכת ראש הממשלה אמרו, כי שיתופה של מצרים בתהליך זה יחייב אותה לחדש את היחסים הדיפלומטיים עם ישראל.

בלשכת ראש הממשלה ובמשרד החוץ התנהלו אתמול מגעים קדחתניים, באמצעות שגריר מצרים בישראל, מוחמד בסיוני, לבדיקת האפשרויות לביקור מובארק בישראל. דוברו של ראש הממשלה, יוסי אחימאיר, אמר אתמול כי שמיר מרוצה מהכרזתו של מובארק על נכונותו לבוא לירושלים, מאחר שהדבר מעיד על רצונו של

(המשך בעמוד 2)

עתון בלבנון: יתכן מפגש ערפאת־רייגן

ביירות (ע"מ). – העתון הלבנוני 'אל אסבוע אלערבי' מוסר על מגעים רמי דרג בין מצרים וירדן, לבין ארה"ב, ... ינואר.

עוד מסר העתון כי מאמצי מצרים נתמכים על־ידי נשיא צרפת מיטראן, וכן על־ידי מדינות ברית נאט"ו ותומכות בעם הפלשתיני, יון, ספרד, איטליה ותורכיה.

מקורות אחרים מסרו לעתון כי אם לא תתבצע פגישה כזו תיערך פגישה אחרת בדרג של בכירים.

איתות לפרס

ח"כ דוד ליבאי מברך את ח"כ חיים רמון שנבחר עליו בהתמודדות על תפקיד יו"ר סיעת המערך בכנסת (ראה ידיעה בעמ' 3). (צילום: יצחק הררי)

3 המחבלים שנהרגו בגבול הצפון באו לפיגוע־מיקוח באחד הישובים

מאת שמעון ויים, סופר „דבר" בצפון

כוח צבאיים זיהה אתמול לפנות בוקר שלושה מחבלים, שהיו בדרכם לפיגוע־מיקוח באחד מישובי גבול הצפון. לא היו נפגעים לכוחותינו. התקרית אירעה עשרות מטרים מצפון לגבול ישראל, בגזרה שבין הקיבוצים מנרה ויפתח, לא הרחק מהמעבר הדרום־לבנוני מטו־אל־ג'בל.

כוח צבאיים, שהיה במשימת בטחון שוטף באיזור, הבחין בחוליית המחבלים, שנעה דרומה לעבר גדר הגבול עם ישראל. הכוח ארב לחוליה ופתח לעברה באש עזה, תוך כדי זריקת רימונים. הקרב נערך מטווח קצר ביותר ושלושת המחבלים בהרגו מטמה האש החזק בטרם הספיקו להשיב אש. ליד גופות המחבלים נתגלו כרוזים

שהעידו, כי פני החוליה היו לביצוע פיגוע־מיקוח באחד הישובים הסמוכים לגבול. ליד גופות המחבלים נמצא נשקם – מסוג 'קאלצ'ניקוב', מחסניות, אפודי מגן, מספריים לחיתוך הגדר ותחמושת רבה.

בדיקה ראשונה העלתה, כי המחבלים, שהיו לבושים בפריטים צבאיים האחרים כאשר נעלו נעלי 'פאלדיום', השתייכו לאירגונו של אבו־ניראל. באחרונה נרשמו נסיונות חדירה אחדים של מחבלים פלשתינים לעבר שטח ישראל. כולם סוכלו בידי כוחות צה"ל וצד"ל.

אתמול, עם אור ראשון, פתחו כוחות צה"ל וצד"ל בסריקות באיזור הבטחון בנסיון לגלות אם חוליית המחבלים, שהגיעה כה סמוך לגבול ישראל, נעזרה בגורמים עויינים ובמשתפי פעולה תושבי איזור הבטחון.

לבנון: שלושה מחבלים טבעו בדרכם לישראל

ביירות (ע"ד). – שלושה מחבלים פלשתינים, שהיו בדרכם לפיגוע בישראל, טבעו כאשר סירת הגומי שלהם התהפכה בים סוער בקירבת החוף הלבנוני – אישרו אתמול מקורות פלשתיניים. לדבריהם, מחבל רביעי ניצל.

המקורות אמרו, כי סירת הגומי של „חזית המאבק העממי הפלשתיני", שמרכזה בדמשק, אירגונו של סאמיר ע'ושה, היתה טעונה נשק, כאשר התהפכה בשבת כ־40 ק"מ מדרום לביירות.

המקורות מסרו לכתב 'רויטר', כי המחבלים היו בדרכם לצפון ישראל, אך הים הסוער והרוחות העזות בלמו את התקדמותם.

הם ציינו, כי שלוש הגופות עדיין לא נמצאו, אך המחבל הרביעי חזר בשלום למטהו, במערב ביירות המוסלמית.

סיימור רייך – נבחר ליו"ר ועידת הנשיאים

ניו־יורק, (עסט"א). – סיימור רייך, משפטן ונשיא בני־ברית, נבחר כיו"ר ועידת הנשיאים של הארגונים היהודיים האמריקאיים הגדולים.

רייך, 55, מגרייט נק שבמדינת ניו יורק, יתחיל את כהונתו בת השנה ב־1 בינואר. הוא נבחר במקום מוריס אברהם, שנבחר לתפקידו ביולי אשתקד. אברם הסכים לכהן חצי שנה נוספת, כאשר נתגלה מבוי סתום בוועדת המינוי של ועדת הנשיאים, בקרב 3 מועמדים לתפקיד.

יתר המועמדים היו רות פופקין, בעבר נשיאת 'הדסה', ויוסף שטרנשטיין, נשיא הקק"ל. ועידת הנשיאים, בה חברים 46 ראשי ארגונים יהודיים, נוסדה ב־1955 כדי ליצור ארגון־גג של הארגונים היהודיים ולדבר בקול אחד בעניין יחסי ארה"ב־ישראל.

ועידת הנשיאים לא דנה בנושא 'מיהו יהודי', מכיוון שיש חילוקי דיעות חריפים על נושא זה בין הארגונים האורתודוכסים והלא־אורתודוכסים החברים בה.

רייך הוא שותף בכיר בחברת עורכי הדין הניו־יורקית דרייאר אנד טאוב, ונבחר באוגוסט 1986 כנשיא בני ברית. הוא פעל רבות למען יהדות ברה"מ.

אשתקד היה חבר במשלחת של תשעה מנהיגים יהודיים אמריקאיים שנועדו בותיקן. עם האפיפיור, כדי לדון בנושאים היהודיים, בעקבות פגישתו של האפיפיור עם נשיא אוסטריה קורט ולדהיים.

צוללת גרעינית של הצי השישי בחיפה

מאת יוסף מיכלסקי, סופר „דבר"

שייטת של הצי השישי האמריקאי המורכבת מצוללת גרעינית „המהג", „פרגטה" ואוניות אספקה הגיעה בתחילת השבוע לנמל חיפה.

הצוללת נכנסה לתיקונים קלים במספנה.

הצוללת 'המהג' מצויידת בטיילים מדגם „סומאהוק" אותם אפשר לחמש בשעת הצורך בחימוש קונבנציונאלי, או חימוש גרעיני. בהתאם למדיניות של פיקוד הצי השישי אין מאשרים או מכחישים קיום נשק גרעיני באוניות הצי הזה.

הרופאים משעים עיצומיהם ויחכו שבוע לגיבוש פתרון

מאת רבקה הדרים, סופרת „דבר"

מזכירות ארגון רופאי המדינה החליטה אתמול להפסיק לשבוע ימים את העיצומים שהיא נוקטת בשבועות האחרונים במסגרת סכסוך העבודה. בעקבות החלטה זו מתבטלת השבתת בתי־החולים הממשלתיים בדרום הארץ, שנועדה להיום.

המזכירות קיבלה את החלטתה, כדי לאפשר לשרים החדשים, שר האוצר שמעון פרס ושר הבריאות יעקב צור, ללמוד לעומק את בעיית מערכת הבריאות הממשלתית ללא לחץ של השבתות. המזכירות תובעת משר האוצר ומשר הבריאות להתגייס ולגבש פתרון מיידי למשבר במערכת הבריאות הממשלתית.

במהלך הישיבה צויין, כי פרס וצור ישבו בממשלה הקודמת ומכירים, למעשה, את הנושאים המרכזיים שמעיקים על המערכת. נקבע, כי מזכירות הארגון תתכנס ביום א' הקרוב לדיון בהמשך צעדיה. חברי המזכירות מקווים, שבתקופת 'פסק הזמן' בעיצומי הרופאים, יוזמנו נציגי הארגון לפגישה עניינית עם השרים פרס וצור לדיון על דרכים לקידום פתרון המשבר.

אתמול נפגש השר צור עם יו"ר ארגון רופאי המדינה, ד"ר אריה אורנשטיין, להיכרות. בתום הפגישה מסר ד"ר אורנשטיין, כי העלה לפני השר את בעיית הפער הקיים בין המערכת הממשלתית לבין מערכת קופת־חולים הכללית ותביעת רופאי המדינה להשוואת התנאים בין שתי המערכות. לדבריו, גילה השר פתיחות והבנה.

אנשי אגף התקציבים באוצר ביקרו אתמול במשרד הבריאות והציגו לפני השר צור ולפני בכירי המשרד את העמדות העקרוניות של האוצר כלפי מערכת הבריאות. במשרד הבריאות צויינו, כי זה זמן רב לא התקיימו בפגישים מסוג זה עם אנשי האוצר.

בין מברכי השר צור לרגל כניסתו לתפקיד היה יו"ר ההסתדרות הרפואית, ד"ר רם ישי. במכתב הברכה מציין ד"ר ישי, כי „אין מנוס מלציין כבר בתחילה שתפקיד זה – בנסיבות הקשות בהן שרויה מערכת הבריאות – אינו מן הקלים, ומחייב התמודדות יומיומית קשה ומתמשכת". במברק ברכה ששלח מנכ"ל קופת־חולים לאומית דוד פלמרוביץ נאמר, כי „הרפואה הציבורית ובתוכה קופות החולים הציבוריות נמצאות במצב קטסטרופאלי הדורש השקעת מאמץ עליון ומידי לשינוי פני הדברים".

משרד החוץ: התנגדנו לנסיעת עמירב לקאהיר

מאת יקיר צור, סופרו המדיני של „דבר"

משרד החוץ בירושלים התנגד לנסיעתו של משה עמירב לדו־שיח בקאהיר והמליץ בפניו לא לנסוע. דובר משרד החוץ, ד"ר אלון ליאל, מסר אתמול, כי בניגוד לדבריו של עמירב, הוא לא קיבל ממשרד החוץ ייעוץ משפטי, שהתיר לו לצאת לסימפוזיון בקאהיר.

לדברי הדובר, פנה עמירב למשרד החוץ שבועיים לפני נסיעתו וביקש חוות דעת על נסיעה לכינוס אר"ם בקאהיר. ממשרד החוץ נמסר לו, שעקרונית אין התנגדות לנסיעתו, אך יש לבחון קודם כמה מדובר. לאחר בדיקה התברר, שזה סמינר שמארגנת ועדת פלשתין של אר"ם ולפיכך הוחלט להמליץ בפני עמירב לא לצאת לדו־שיח.

שבוע לפני נסיעתו, הועברה לעמירב חוות דעת שלילית מפורשת של משרד החוץ עם המלצה לא לצאת לסמינר. דובר משרד החוץ הדגיש, כיוון שעמירב אינו עובד מדינה, לא היה אפשר לאסור עליו את הנסיעה.

יעקבי מקדם פרוייקט לוויין התקשורת 'עמוס'

מאת דניאל בן־שמחון, סופר „דבר"

שר התקשורת גד יעקבי פועל לקידום עתידו של לוויין התקשורת הישראלי 'עמוס', ולשם כך יכנס בלשכתו דיון בהשתתפות הגורמים הנוגעים בדבר.

בדיון ישתתפו נציגים מקרב היזמים, התעשייה האווירית,

(המשך בעמוד 2)

הוועד הפועל של אש"ף החליט בבגדאד:

ועדה משפטית תגדיר את מעמד ממשלת פלשתין הזמנית וסמכותה

בגדאד (ע"צ וע"ד). – הוועד הפועל של אש"ף החליט אתמול בבגדאד, בתום שלושה ימי דיונים, להקים ועדה משפטית שעליה יוטל לגבש נוסחה של ממשלה פלשתינית זמנית ולהגדיר את מעמדה הפנימי וסמכויותיה – כך מסרה אתמול סוכנות הידיעות העיראקית.

הוועד הפועל גם החליט להתכנס בעשרת הימים הקרובים כדי לדון בדו"ח של ועדה משפטית זו ולאשרו. ב־15 בנובמבר, במושב שלא מן המניין שנערך באלג'יר, החליטה המועצה הלאומית הפלשתינית (הפרלמנט הגולה) להקים בהקדם האפשרי ממשלה זמנית, לאחר שהכריז באותו מושב על הקמת מדינה פלשתינית.

המועצה הפלשתינית גם החליטה או כי הממשלה הזמנית תהיה מורכבת ממנהיגים פלשתיניים, אישים בתוך „המולדת" ומחוצה לה. בינתיים יקבל אש"ף על עצמו את הסמכויות ואת תחומי האחריות של הממשלה הזמנית עד להקמתה של ממשלה זו. אש"ף טען היום כי 90 מדינות כבר הכירו רשמית במדינה הפלשתינית.

אולם סוכנות הידיעות הצרפתית מציינת כי 59 מדינות בלבד הכירו רשמית ובפומבי במדינה הפלשתינית. מדינות אחרות רק הכירו ב„הכרזת העצמאות" ואחרות ב„זכות העצמאות" של העם הפלשתיני. הוועד הפועל גם דן בבגדאד במאמצים המודשים לכינוס פיסגה ערבית והדרכים לתמוך בהתקוממות בשטחים.

דיון בבגדאד מסר כי ערפאת וחברי הוועד הפועל נועדו ביום ראשון עם נשיא עיראק סדאם חוסיין.

הנציג הראשי של אש"ף בבגדאד, עזאם אל אחמד, אמר כי ערפאת יניח מחר אבן פינה לשגרירות פלשתינית בבגדאד, בטקס שבו ישתתפו נציגי השלטון העיראקי. עיראק הסכימה לממן את הקמת הבניין, שישתרע על 2300 מ"ר, במסגרת תמיכתה בעניין הפלשתיני.

ארגוני הבש והדאותמה מתנגדים

שני ארגוני מחבלים קיצוניים, בעלי ברית של ערפאת במסגרת אש"ף, הודיעו אתמול כי הם מתנגדים בתוקף למדיניותו. החזית העממית לשיחרור פלשתין שבהנהגת ג'ורג' חבש, והחזית הדמוקרטית לשיחרור פלשתין של נאיף חוואתמה, פירסמו הודעה משותפת ובה הדגישו כי המהלכים האחרונים של ערפאת אינם מייצגים את המדיניות הרשמית של אש"ף.

שני הארגונים, שבסיסיהם בדמשק, הודיעו כי הדברים שהשמיע ערפאת ב־12 בדצמבר בז'נווה „סתרו את ההחלטות שאושרו על־ידי המועצה הלאומית הפלשתינית". הם לא ציינו לאילו הערות של ערפאת הם מתכוונים, אך כזכור הודיע ערפאת בז'נווה כי הוא מוותר על טרור ומכיר בזכות קיומה של ישראל.

שני ארגוני המחבלים הכריזו: „הצהרותיו של ערפאת בז'נווה אינן מחייבות את אש"ף למאומה ואינן מייצגות מדיניות רשמית".

هكذا من الأصل

מבקשים מפרס עדיפות לתעשיה המתוחכמת העומדת להתמוטט

התעשיה המתוחכמת בישראל נמצאת כיום במצוקה אמיתית, ואינה יכולה להתפתח. בעייתה המרכזית היא חוסר זמינות לשיווק מוצריה בחו"ל והיעדר כלים תחיקתיים לגיוס משאבים למטרה זו. כתוצאה מכך היא הורסת במשק ומתקשה לייצא את מוצריה.

על הקשאון בו שרויה התעשיה עתירת הידע מתריעה נשיאות התעשיה המתוחכמת במכתב דחוף לשר האוצר, שמעון פרס. למכתב מצורפת פניה לדיון דחוף בתוכנית למפנה ולצמיחה במשק, שגובשה על־ידי נשיאות התעשיה המתוחכמת, לפני סיכום התוכנית הכלכלית הנדונה של משרד האוצר.

עוד נאמר במכתב לשר האוצר כי קיימת הסכמה כללית שהתעשיות עתירות הידע הינן פריצת־דרך כלכלית בישראל בשנים הקרובות ורק היא יכולה – בשל כושר התחרות והערך המוסף הגבוה – להוות גורם מרכזי בגידול בייצוא הישראלי בדרך להשגת עצמאות כלכלית בעתיד.

מסביר משה כהן, נשיא התעשיה המתוחכמת: "במדינות רבות קיימת תמיכה ממשלתית בתעשיה המתוחכמת, הן בשלבי המו"פ והן במעבר לייצור ושיווק. בישראל יש כיום מאות מפעלים, אשר בגלל היעדר אמצעים אינם מצליחים לסיים פרוייקטים של מו"פ ולעבור לשלבי הייצור והשיווק. ואכן, רבים מן המפעלים נמצאים בסכנת כניעה, כתוצאה מכך, מאבדת המדינה פוטנציאל אנושי, טכנולוגי וכלכלי רב.

"המצב הכלכלי בישראל, והקיצוצים בתקציב המדינה", מוסיף כהן, "מחייבים פיתויים תחיקתיים, שיביאו ליצירת תשתית מתאימה ואווירה ציבורית אוהדת, אשר יאפשרו לתעשיית המתוחכמת להתפתח ולהביא לתנופה בכלכלת ישראל".

הפתרון היחיד ליציאה מן המבוי הסתום, טוענת נשיאות התעשיה המתוחכמת, הוא מתן אפשרות לגיוס הון ציבורי, שיסייע למפעלים בתהליך המו"פ, המעבר לייצור ולשיווק. "יותר משאנו מבקשים כסף מאוצר המדינה", אומרים חברי הנשיאות, "אנו דורשים לתת לנו אפשרות לגייס הון. מכך, כשר האוצר, אנו תובעים להעלות את התעשיה המתוחכמת בסדר העדיפויות הלאומי, ולהציב אותנו בראש הסולם".

המכתב מסתיים בפניה אישית לשמעון פרס: "עיני רבים בתעשיה המתוחכמת נשואות בימים אלה אליך, כמי שתמיד היה קרוב לתעשיה המתוחכמת, הבין ללבה ותמך בה."

"מהלך תמוה": יבוא שימורי דגים מהמזרח הרחוק

משרד התמ"ס נקט מהלך תמוה והוא עומד להציף בחודשיים הקרובים את השוק המקומי בשימורי דגים מהמזרח הרחוק במיליון דולר – מתריע דוד רינג, יו"ר ענף שימורי הדגים בהתאחדות התעשיינים ומנכ"ל מפעל "יונה", חברה לדייג ולתעשיה.

רינג מסר כי תעשיית שימורי הדגים בארץ אינה מתנגדת ליבוא שימורים מארה"ב ומאירופה, המתנהל בתנאים שווים והוגנים. אך קיימת התנגדות חריפה ליבוא מהמזרח הרחוק, המתנהל בצורה הפוגעת בכללי הסחר החופשי וההוגן. המדינות שם, אמר, מייצאות אבכלה ומוכרות במחירי היצף, משלמות שכר עבודה של 60־100 דולר לחודש לעומת עלות עבודה בישראל של כ־1,000 דולר בחודש. בענף עתיר עבודה כמו ענף השימורים, לא ניתן להתחרות בתנאים אלה, אמר רינג.

ליפקא נבחר יו"ר "מלם מערכות"

מועצת המנהלים של חברת "מלם מערכות", החברה הממשלתית לעיבוד נתונים, בחרה פה אחד את עו"ד משה ליפקא לתפקיד יו"ר הדירקטוריון.

ליפקא, כיום בעל משרד פרטי לעריכת דין, כיהן עד לפני כמה חודשים כמנכ"ל מינהל מקרקעי ישראל.

הוא יכהן כיו"ר לא פעיל וללא שכר.

המושבים דורשים מצור הקמת חברה לייצוא תוצרת חקלאית

מאת דויד משיח

תנועת המושבים בקשה אתמול מסר החקלאות, אברהם כץ עוז, לפעול להקמה מיידית של "חברה לייצוא תוצרת חקלאית" שאמורה לרכז את יצוא הפרחים, הירקות, הפירות, הפרחים וכן את בשר הייצוא בנפרד לפרי הדר ואמורה לבוא במקומה של "אגרקסקו". זאת, בהתאם להמלצות הוועדה לבדיקת הייצוא החקלאי בראשותו של ראובן אילבר.

בפניית תנועת המושבים נאמר, כי הקמת חברה אחת לייצוא חקלאי עשויה לחסוך למגזר החקלאי מיליוני דולרים בשנה. כן עשוי הדבר למנוע כפילויות ובזבוז משאבים, להגביר את עצמת השיווק ובגוון המוצרים החקלאיים המיוצאים ומשווקים ברשתות השיווק בארצות אירופה וארה"ב להחזרים לפעוקים תרשיס.

מזכיר תנועת המושבים יוחנן דניאל הדגיש בפנייתו לשר החקלאות, כי חלקו של המגזר המושבי הוא דומיננטי בייצוא תוצרת חקלאית והוא מגיע לכדי 60 אחוז מכלל הייצוא החקלאי.

ההחלטה על תמיכה בהקמת חברה לייצוא חקלאי באה לאחר דיונים מקיפים שקיים אגף המשק בתנועת המושבים עם העוסקים בייצוא החקלאי ובכללם פורומים ענפיים המייצגים את ענפי החקלאות השונים ואוורי הייצוא החקלאי בארץ.

תנועת המושבים מדגישה, כי הקמה של החברה לייצוא חקלאי הוא אינטרס מיידי מובהק של אלפי יצרנים במשק המושבי ובמגזר החקלאי בכללותו. הדבר עשוי גם לסייע בפתרון המשבר בחקלאות ולהגביר את מערך הייצוא וכן לסייע לצמיחה במשק.

פדיון המלונות 780 מ' שקל בתשעת החודשים הראשונים

מאת דויד משיח

פדיון המלונות בארץ בתשעת החודשים הראשונים של שנת 1988 מלינות ומשירותים אחרים כגון: מזון ומשקה, אירועים, השכרת שטחים ועוד, הסתכם בסך 780 מיליון שקל – עליה בשיעור 9 אחוזים לעומת התקופה המקבילה אשתקד.

העליה בהכנסות באה על אף העובדה שהלינות ירדו באותה תקופה בשיעור 7 אחוזים.

מכלל הפדיון, לפי נתוני הלשכה המרכזית לסטטיסטיקה, התקבלו 211 מיליון דולר במטבע חוץ מתיירים בעד לינה ושירותים הכרוכים במע"מ. היתרה בסך השווה ל־276 מיליון דולר התקבלה מהישראלים. הפדיון מהישראלים היה גבוה בשיעור 19 אחוז ואילו מתיירים במטבע חוץ נמוך בשיעור אחוז אחד.

חישוב הפדיון הממוצע במטבע חוץ מראה, כי לינת תייר במלון חמישה כוכבים היה פדיון בסך 76 דולר, במלונות 4 כוכבים 38 דולר ובמלונות שלושה כוכבים 23 דולר ללילה.

מספר המועסקים בבתי המלון המומלצים לתיירים היה 23,000 בקירוב בינואר־ספטמבר 1988.

השכר החודשי הממוצע לשכיר בתקופה האמורה הסתכם בסך 1,216 שקל – עליה בשיעור 21 אחוז בהשוואה לתקופה המקבילה אשתקד.

שכר העבודה ברוטו (לא כולל הוצאות נלוות) ששולם לשכירים במלונות אלה הגיע בתקופה האמורה לכדי 34 אחוז מסך פדיון בתי המלון בהשוואה ל־31 אחוז בתקופה המקבילה אשתקד.

מוקם מועדון לעידוד סחר והשקעות במזרח התיכון

מועדון חדש של אנשי עסקים, תעשיינים, יצרנים ויזמים ישראלים, אשר יעסוק באפשרויות ייזום עסקים כלכליים ישראליים בארצות המזרח התיכון (ייזום וניהול), מוקם בימים אלה בתל־אביב בעקבות הוועידה הרביעית של פורום ג'ין קירקפטריק, שנערכה לפני כשבוע? באחרונה בתל־אביב.

היוזמה היא של יזמים ואנשי עסקים ומומחים מקצועיים מישראל ומארה"ב, שהשתתפו בוועידה אשר עסקה במכלול היחסים בין ישראל לשכנותיה בשנת 2000. המועדון ינוהל על ידי המכון הישראלי לטיפוח מנהיגות כלכלית חברתית בישראל.

את ההכנות להקמת המועדון החדש מרכז עתה אהוד קריב, שסייע בארגון ועידת פורום ג'ין קירקפטריק. המדובר בהתכנסויות קבועות של יזמים, יצרנים, אנשי ציבור ואנשי כלכלה במגזרים השונים במשק אשר ידונו בעזרת מומחים מישראל ומחו"ל במכלול אפשרויות שיתוף הפעולה בין ישראל לשכניה בתחומי התעשיה, התיירות, המדע השימושי, תעשיית עתירות ידע והמגזר החקלאי. בפני המועדון יוצגו תוכניות לשיתוף פעולה כלכלי, תעשייתי ויזומי בין ישראל לשכניה בשנים הקרובות.

הרעיון להקמת המועדון נולד לפני תחילת דיוני הוועידה וקיבל תאוצה במהלכה.

מגמה מעורבת במניות, עליה בריבית השקלית

● שערי המניות המשיכו להתנהג בציפיה לגיבוש התוכנית הכלכלית החדשה ● מניות המשתנים +1.07 במחזור כספי בינוני בסך 1.74 מיליון שקל ● עליות שערים עד 0.3% בבנקאיות לפרעון ב־1989, ירידות של אחוז בבנקאיות לפרעון בשנת 1991, ביקושים למריבית פדרות האג"ח צמודות הדולר ● נטיה לירידות שערים במניות ההחשיות בתמורה כספית נמוכה ● עליה נוספת בריבית השקלית למפקידים 28%־30% בחישוב שנתי, נמשך המעבר מאשראי במטבע לאשראי שקלי, גרעונות הנזילות בבנקים גדולים ● הגדלת סכומי המכרז המוניטרי של בנק ישראל בצעד קטן מדי המאגר ● עליה לדולר השחור 1.92 לערך, נמשך מעבר כספים לקופות הגמל הבנקאיות

מאת שמואל רוזנבלום

שוק המניות ממשיך בהמתנה להצגת וגיבוש התוכנית הכלכלית החדשה. אתמול נרשמה פעילות בתמורה כספית בינונית תוך נטיה לעליות במשתנים וירידה בהחשיות. בגלל הפיחות נמשכת כאשר המעבר בין סוגי האשראי ומגמת הרכישות החוזרות של המט"ח מתגברים. מקורבי הבורסה מאמינים כי ההגנה הטובה ביותר למשקיעים בפני פיחות מצויה בשוק המניות אך גישה זו אינה מקובלת כידוע על כלל ציבור המשקיעים והגורמים המוסדיים ממשיך להתנבר באפיקים הסולידיים. בבורסה מאמינים כי היום תשתפר המגמה החיובית במניות המשתנים תוך גידול קל בתמורה הכספית. במספר במשתנים בלטו עליות בהסנה 4.25%+ בעקבות הירידה התלולה אתמול, כלל אלקטרוניקה ואלרון 2%+, דיסקונט השקעות 2.5%+, בינלאומי, כלל ישראל, הכשרה ואי.די.בי. פיתוח 1.25%+, ים המלח 2.25%+, סנע 1.75%+, פטרוכימיים 1%+.

במניות ההחשיות הפיעו עליות בסרוקאסטים 5 8.7%+, דיסקונט 10%+ לאחר עליות חדות באחרונה, איכות קניה בלבד, פז נפט 8.1%+, צל 1 7.5%+, ויסלבו 10%+ ומלונות דן 6.4%+. ירידות שערים תלולות נרשמו באופציות של מישכאל 12.5%־, לימשיץ 24.1%־, רשה 19.8%־. מניות נוספות שירדו בשיעור תלול היו מלט 10%־, ברשון 6.5%־, מקסף 5%־, לכיש 10.1%־, התבוך 9%־, הילן 9.9%־, קריטסל 7.4%־, כרמל 8.1%־, פולגת 9.5%־. התמורה הכספית במניות ההחשיות היתה כרגיל נמוכה למדי תוך המשך חוסר העניין הכללי במניות אלו.

דולר שחור וריבית שקלית בעליה

גרעונות הנזילות במערכת הבנקאות הביאו אתמול ושלשום עליה נוספת בשיעורי הריבית לבעלי פקדונות גדולים (ג'מבו) שהגיעו עד 28% בחישוב שנתי. במספר בנקים קטנים אף משולמת ריבית של 30%. הודעתו של בנק ישראל, לגבי העלאת סכומי המכרז המוניטרי, נתקבלה במערכת הבנקאית ברגשות מעורבים, שכן לדעת בנקים הגדלת המכרז לא תביא לירידה בריבית בשל הגידול הנוסף הצפוי בגרעונות הנזילות. המעבר מאשראי במט"ח לאשראי בשקלים נמשך בשל החששות מהפיחות ונראה כי בימים הקרובים תתחדש רכישות והעברות המט"ח המאסיביות מצד הציבור הממתין לפיחות. הדולר השחור שנסחר עד לשבוע שעבר ברמת מחירים שנעה סביב 1.85 עלה בימים האחרונים עד 1.93 לערך. במידה ויתבצע פיחות של 15% עד 17% הפער בין השער השחור ליציג אינו מצדיק רכישת דולרים שחורים כהגנה מפיחות. נראה שהפעילות בדולר השחור מבוססת יותר על בהלה זמנית. גם במטבעות האירופיים מורגשת פעילות ערה יחסית ועליות שערים.

אגן – התעניינות מרובה

חברת אגן כימיקלים מרבות האחרונה... נסחרת בבורסה בסקטור הפטרוכימיה והעוסקת בתחום תוצרי ההדברה בעיקר, נחשבת לחברה רווחית בעלת פוטנציאל ניכר לשיפור רווחיותה בעתיד. בכל הידוע מתעניינות מספר קבוצות משקיעים מחו"ל ומהארץ ברכישת השליטה בחברה, דבר שעדיין לא קיבל ביטוי ממשי במסחר במניות החברה בבורסה.

קופות גמל – הכספים זורמים

קופות הגמל הבנקאיות נהנות בשבועות האחרונים מזרימת כספים מוגברת מצד הציבור המבקש להנות מהטבות המיסוי המקבילות בסוג השקעה זה. הבנקים במסגרה לעודד השקעה בקופות נותנים הטבה חלקית נוספת למשקיעים ברמות אשראי נוח ללא ערבים כנגד שעבוד החיסכון, בכוונה להגדיל את צבירת הכספים לקופות. מנהלי קופת הגמל עסוקים בחיפוש אלטרנטיבות השקעה סבירות בעיקר באפיקים הסולידיים שולקם ספק אטרקטיבי. שוק המניות, למרות רמת מחירים יחסית אטרקטיבית במניות רבות, אינו מעניין את מנהלי הקופות המחפשים כאר מוד השקעה סולידית בעיקר.

סופר – הגמול הספקולטיבי דוהר

מניות חברת הטקסטיל סופר עלו בעת האחרונה בכ־100% בקירוב בעקבות העברת השליטה בחברה לראש איגריאני ונסים מזרחי. סופר, שסבלה כידוע מהפסדים כבדים ושחיקה חדה בהון העצמי, מצאה בראש איגריאני מושיע וגואל. העיסקה, שעדיין לא שינתה מהותית את מצבה העגום של סופר כחברה, הספיקה לספקולנטים בבורסה להריץ את מניות סופר לשמיים כיד הדמיון הטובה. יש רק לקוות שהמניה לא תתרסק בקרוב.

הודעות הבורסה

שריון – החברה הודיעה על כוונתה לרכוש מניות "בשאה" בסך כחצי מיליון דולר מחברת "טרוסקל" שהיא בעלת ענין בה. הרכישה תתבצע עד תאריך 2.1.89, וכפופה לאישור ועדת החברה ולאישור דירקטוריון הבורסה.

אנליסט – הודיעה על חידוש הנפקת יחידות בקרנות "אנליסט – אג"ח", "אנליסט – מניות", החל מתאריך 26.12.88.

חילן – החברה פרסמה מיתאר להקצאת מניות למיכה שגב, שהינו בעל ענין בה. לשגב תינתן אופציה לרכישת מניות בסך כ־2 אחוזים מהחברה, תמורת תשלום של 34,045 ש"ח.

בעלי ענין

מבטחים – רב תרשור מכר 1,800 ע.נ. ממניות החברה בתאריכים 20.־22.12.88. יתרת אחזקתו 7,543 ע.נ.

אמפליגב – חברת "מגור" רכשה כ־36,000 ע.נ. ממניות החברה במהלך דצמבר 1988. יתרת אחזקתה בחברה כ־2 מיליון ע.נ., המהווים 57.5 אחוז מההון השליטה.

סקה – חברת "אגיס תעשיות" רכשה כ־9,000 ע.נ. ממניות החברה בעסקה מחוץ לבורסה. יתרת אחזקות החברה כ־20,000 ע.נ. המהווים 16.6% מההון הש... 245,000 ע.נ.

שערי מטבע חוץ ביום 25.12.88

המטבע	בנקנוטים לאומי קניה	לאומי מכירה	הפועלים קניה	הפועלים מכירה	דיסקונט קניה	דיסקונט מכירה	העברות והמחאות לאומי קניה	לאומי מכירה	הפועלים קניה	הפועלים מכירה	דיסקונט קניה	דיסקונט מכירה	שער יציג
1 דולר ארה"ב	1.56	1.63	1.56	1.64	1.56	1.63	1.5891	1.6009	1.5891	1.6089	1.5891	1.6091	1.5990
1 מארק גרמני	0.88	0.92	0.88	0.92	0.88	0.92	0.8973	0.9085	0.8966	0.9078	0.8967	0.9080	0.9017
1 ליש"ט	2.81	2.93	2.82	2.95	2.82	2.95	2.8675	2.9033	2.8659	2.9017	2.8683	2.9043	2.8850
1 פרנק צרפתי	0.25	0.27	0.25	0.27	0.25	0.27	0.2626	0.2658	0.2626	0.2659	0.2625	0.2658	0.2640
100 ינים יפניים	1.25	1.31	1.25	1.31	1.25	1.31	1.2764	1.2925	1.2759	1.2918	1.2763	1.2924	1.2822
1 גולדן הולנדי	0.78	0.81	0.78	0.82	0.78	0.82	0.7936	0.8034	0.7943	0.8043	0.7943	0.8043	0.7986
1 פרנק שווייצרי	1.04	1.09	1.04	1.09	1.04	1.09	1.0622	1.0755	1.0633	1.0766	1.0632	1.0766	1.0694
1 כתר שוודי	0.25	0.27	0.25	0.27	0.25	0.27	0.2596	0.2628	0.2597	0.2629	0.2595	0.2628	0.2611
1 כתר נורבגי	0.24	0.25	0.24	0.25	0.23	0.25	0.2423	0.2454	0.2423	0.2453	0.2426	0.2456	0.2438
1 כתר דני	0.23	0.24	0.23	0.24	0.22	0.24	0.2320	0.2349	0.2318	0.2347	0.2319	0.2349	0.2333
1 מארק פיני	0.37	0.39	0.37	0.39	0.37	0.40	0.3814	0.3861	0.3814	0.3862	0.3811	0.3859	0.3838
1 דולר קנדי	1.31	1.37	1.31	1.37	1.30	1.37	1.3320	1.3486	1.3298	1.3464	1.3292	1.3459	1.3381
1 דולר אוסטרלי	1.29	1.42	1.31	1.41	1.31	1.41	1.3547	1.3716	1.3587	1.3756	1.3546	1.3717	1.3671
1 ראנד דרא"פ	0.44	0.53	0.40	0.56	0.42	0.59	0.6712	0.6796	0.6713	0.6797	0.6719	0.6803	0.6755
10 פרנקים בלגיים	0.42	0.44	0.42	0.44	0.41	0.44	0.4261	0.4314	0.4275	0.4328	0.4277	0.4351	0.4302
10 שילינגים אוסטריים	1.25	1.31	1.25	1.31	1.26	1.32	1.2750	1.2908	1.2741	1.2900	1.2753	1.2913	1.2807
1000 לירטות איטלקיות	1.19	1.26	1.20	1.27	1.20	1.29	1.2186	1.2338	1.2194	1.2346	1.2200	1.2353	1.2253
1 "אקו" (ECU)	—	—	—	—	—	—	1.8619	1.8851	1.6624	1.8856	—	—	1.8740
1 דינר ירדני	2.79	2.96	2.62	2.79	—	—	—	—	—	—	—	—	2.0381
10 לירות לבנוניות	—	—	—	—	0.02	—	—	—	—	—	—	—	0.0314
1 לירה מצרית	0.58	0.62	0.61	0.65	0.60	0.66	—	—	—	—	—	—	0.6636

שערי מניות

בנקים מסחריים
שאינם בהסדר ההצמדה
[illegible]
בהסדר הצמדה ל־89
[illegible]
בהסדר הצמדה ל־91
[illegible]

בנקים למשכנתאות
[illegible]

מוסדות מימון
[illegible]

ביטוח
[illegible]

מסחר ושרותים
מסחר
[illegible]
שרותים
[illegible]
מלונאות ושרותי תיירות
[illegible]
מחשבים ושרותי מחשב
[illegible]

מקרקעין ופיתוח
נדל"ן בינוי ופיתוח
[illegible]

תעשייה
מזון ומשקה
[illegible]
מתכת ומוצרי־ה
[illegible]
מזון וטבק
[illegible]
טקסטיל והלבשה
[illegible]
חשמל, אלקטרוניקה ואופטיקה
[illegible]
מוצרי בניה
[illegible]
כימיה, גומי ופלסטיק
[illegible]
עץ ומוצריו, נייר ודפוס
[illegible]
תעשיות שונות
[illegible]

חברות להשקעה
השקעה ואחזקות
[illegible]

נסחרות במט"ח
[illegible]

דלק ונפט
[illegible]

רשימה מקבילה
שרותים
[illegible]
מלונאות ושרותי תיירות
[illegible]
מחשב ושרותי מחשב
[illegible]
נדל"ן בינוי ופיתוח
[illegible]
מזון ומשקה
[illegible]
טקסטיל והלבשה
[illegible]
מתכת ומוצריה
[illegible]
מוצרי בניה
[illegible]
מוצרים כימיים, גומי ופלסטיק
[illegible]
עץ ומוצרי נייר ודפוס
[illegible]
תעשיות שונות
[illegible]
השקעה בתעשייה
[illegible]
חברות השקעה
[illegible]
חיפושי נפט
[illegible]

משתנים

שם ענף	מספר מניות	שער מחושב	שער בסיס	שינוי באחוזים	מחזור בש"ח
הבינלאומי	2	5205	5141	1.24	845.0
מזרחי	6	6177	6146	.50	1936.0
הפועלים	11	78.50	75.50	3.97	52202.0
שלמה	4	698	677	−.72	4155.0
כלל סחר	3	202	204	−.98	41146.0
שמשור־סל ב'	5	926	998	−1.28	4674.0
דלק 2	6	2318	2316	.80	8800.0
אמישרה 1	3	30545	30010	−.25	200.0
אמרים	9	462	457	1.09	11743.0
בטחון־ביוב	8	2576	2557	.74	3945.0
הבשי הישוב	6	455	449	1.34	19267.0
חברה כלכלי	5	272	272	.80	7500.0
כלל ב'	3	469	467	.45	9983.0
כלל	10	15650	15298	.08	425.0
פולגת ב'		286	283	1.06	14680.0
קונסורציום	5	2042	2085	−3.27	1594.0
כלל תעש אל	9	2585	2534	2.01	6607.0
אלרון	5	205518	201488	2.00	69.0
סנע	8	9916	9745	1.75	2262.0
ים המלח	25	1899	1857	2.26	13918.0
פטרוכימיים	20	423	419	.95	91611.0
ניר הנדה	5	201444	201444	.08	17.0
כלל תעשיות	23	152.00	152.50	−.38	112533
אידיבי סל	5	6566	6485	1.25	1770.0
חברה לישראל	1	667	664	.45	2039.0
פרי השקעה	11	3873	3785	1.80	3713.0
דיסקונט השק	5	733	735	−2.01	7680.0
	23	2571	2313	2.51	18100.0
כלל ישראל	5	759	750	1.28	11931.0
יואל	4	561	366	−1.63	21062.0

איראן וסוריה מאשימות ארה"ב שהיא מתכננת התקפה על לוב

דמשק (ע"ד וע"צ). — איראן וסוריה האשימו שלשום את ארה"ב בעריכת הכנות להתקפה על לוב, בתואנה כי בידי מדינה זו מפעל לנשק כימי. „שוב פותחות ארה"ב וכמה מבין בעלות בריתה במסע ענקי באמצעי התקשורת כדי להצדיק תוקפנות חדשה נגד לוב בתואנה שבידי לוב מפעל לנשק כימי", נאמר בהודעה שפורסמה על ידי ממשלת סוריה.

בהודעה נאמר עוד כי בידי ארה"ב המאגר הגדול ביותר בעולם של נשק כימי. „ארה"ב לא מתייחסת לישראל, שבידיה סוגים שונים של כלי נשק הרסניים כולל כלי נשק כימיים שמגיעים אליה מוואשינגטון עצמה", טוענת דמשק.

בביירות פירסם ארגונו של אבו נידאל הודעה, המגנה את האיומים האמריקאיים נגד המפעל הלובי. „הממשל הטרוריסטי והפאשיסטי של רייגן יוצר תירוצים לתוקפנות חדשה נגד המהפכה הלובית, שעה שהוא מציע תנאי פיתוח טכנולוגיים משופרים למכונת המלחמה הציונית", נאמר בהודעה. גם ארגון הוועידה האיסלאמית קרא היום לארה"ב שלא לתקוף את המפעל בלוב.

לוב מייצרת 5000 ק"ג גאז עצבים ליום

לוב מייצרת עתה לפי הערכה יותר מ־5000 ק"ג גאז עצבים ליום במספר מפעלים.

העתון 'ארדוסתור' המוסר על כך מגלה פרטים על אודות תעשיית הנשק הכימי של לוב. לדברי העתון, המפעלים המייצרים נשק כימי — גאז עצבים קטלני וגאז חרדל רעיל הם שניים: בסיס צבאי בסמוך למקום בשם ראריאן (דרומית לטראבלוס) ובסיס צבאי בסמוך לאלג'פרה שבמדבר הלובי.

מקורות שמייצרים גם נשק כימי במפעל שלישי — 'מעטן אלסארה', אך ייתכן מאוד כי בסיס זה נהרס על־ידי צבא צ'אד בספטמבר 1987. הציוד המשמש לייצור הגזים הוא אותו ציוד המשמש לייצור חומרי הדברה, והוא מצוי בשוקי־המסחר וניתן להשיג מארצות רבות.

הציוד הבסיסי להקמת המפעלים נרכש ממספר חברות מסחריות בגרמניה המערבית, איטליה וצרפת. בתוך כך, נרכש ציוד טכנולוגי מתוחכם הדרוש לפיתוח הייצור ולשיפור האיכות, בסיוע מספר חברות יפאניות. הציוד הבסיסי הושלם על־ידי סיוע טכנאים ומומחים מאיראן, ואילו הביצוע המעשי של הפרוייקט (ייצור הגאזים), נעשה בסיוע טכנאים מקצועיים מצפון־קוריאה.

לוב גם רכשה בקיץ שעבר נשק כימי מאיראן, תמורת מוקשים ימיים מתוצרת ברה"מ.

פיקרינג: דו־שיח עם אש"ף הוא רק דו־שיח — ישראל לא תיפגע

נאום פרידה

שגריר יוצא פיקרינג. (צילום: שאול רחמים)

(ע). — השגריר היוצא של ארה"ב תומאס פיקרינג אמר אתמול, כי דיאלוג אמריקאי עם אש"ף אין פירושו נטישת ארה"ב מחוייבותה לישראל או הפסקת התנגדותה להקמת מדינה פלשתינית עצמאית.

„אל לה לישראל להבין מכך כאילו ארה"ב שינתה את קו מדיניותה. זה דיאלוג ולא יותר", אמר.

פיקרינג, שדיבר במסיבת עתונאים בשגרירות ארה"ב בתל־אביב, הוסיף, כי הנושא הראשון שידון בשיחות ארצו עם אש"ף יהיה הטרור. דברי אש"ף ייבחנו במעשיו, וכפי שהנשיא רייגן אמר, הרי אם אש"ף יחדש את הטרור האלימות, תפסיק ארה"ב את השיחות עמו. השגריר הטעים כי ההחלטה לפתוח בדיאלוג עם אש"ף מבוססת על הבנה בת 13 שנה, כי אם הארגון הפלשתיני יקיים את שלושת התנאים של ארה"ב, היא תפתח בדו־שיח עמו.

השגריר אמר עוד, כי ארצו שמחה שקמה ממשלה בישראל, ולדעתו, יש לתת לה לבחון את המצב. הוא שמע שראש הממשלה יצחק שמיר פועל למען יוזמת שלום, והוא מאמין שכך יהיה, שכן שמיר הוא איש המקיים הבטחות. הוא משוכנע, כי השלום נמצא בעדיפות למעורבות לתהליך השלום באיזור. כן הוא חושב, שכינון יחסים דיפלומאטיים בין ברה"מ לישראל יתרום לתהליך. ארה"ב בעד שיחות שלום ישירות בין הצדדים לסכסוך באיזור, שיחות שייפתחו בוועידה בינלאומית, ללא יכולת כפיה וללא זכות וטו. ארה"ב מאמינה בהסדרי ביניים, שיובילו להסדר סופי.

פיקרינג אמר, כי השגריר שיבוא במקומו, ויליאם בראון, הוא דיפלומאט מעולה וידיד ישראל. לדעת פיקרינג, טוב שצוות חדש עם ראייה רעננה יטפל בעניינים בימים אלה של סיכוי חדש לשלום.

ארגונו של אבו־נידאל הודיע:

שתי הילדות הצרפתיות שוחררו והן כבר נמצאות בדרכן הביתה

ביירות (ע"צ). — ארגונו של אבו נידאל הודיע אמש, כי שתי הילדות החטופות, וירז'יני ומארי־לור ואלנסה, נמצאות „בדרכן לצרפת".

דובר הארגון, ואליד חאלד מסר בביירות כי הוא שומר בסוד את נקודת היציאה של שתי הצרפתיות הקטנות, המוחזקות זה יותר משנה כבנות ערובה, יחד עם אמן, ז'אקלין אלנסה שישה צרפתים ובלגים אחרים. הוא גם לא גילה, מטעמי בטחון, באיזה נמל תעופה ינחתו. אשר למועד הנחיתה, אמר כי זה תלוי „בתנאי מזג האוויר מעל לים התיכון".

קודם לכן החליט אביהן של שתי הבנות הצרפתיות שנחטפו לפני למעלה משנה על ידי כנופיית אבו נידאל לעזוב את ביירות כשהוא מאוכזב נוכח העובדה שהילדות לא שוחררו. „קיוויתי שהן תשוחררנה בחג המולד, כפי שנאמר לי. אני מאוכזב, אך עדיין מקווה". עוד אמר פאסקאל בטי לכתב רויטר „אני מקווה מאוד שהבנות תשוחררנה בימים הקרובים". מארי־לור, בת השש וירז'יני, בת השמונה, נחטפו יחד עם אמן ז'קלין ואלנסה וחמישה בלגים בחודש נובמבר 1987 כשהיו על סיפון יכטה 'סילקו' בקרבת רצועת עזה.

מוצעת 'פתח' המהפכנית, ארגון שבראשו עומד אבו נידאל, שחטף אותם, טען כי הם מרגלים יהודים־ישראלים. עתה הבטיח ארגון זה לקרובי המשפחה כי ישחרר את הילדות לאחר שיעבירו אותן למקום בטוח מחוץ ללבנון. בני המשפחה הידידים של החטופים אומרים כי כל השמונה הם קאתולים.

בטי, בעלה לשעבר של ואלנס, אמה וגיסה אנדרה מישראל, אמרו אתמול כי הם שבים לפאריס, לאחר ששהו במשך יומיים בביירות מתוך תקווה שהבנות תימסרנה להם על ידי החוטפים.

בחירות ממוחשבות

(יעל פישביין). — השמאל זכה ברוב גדול בבחירות לאגודת הסטודנטים באוניברסיטת תל־אביב שנערכו אתמול. מתוך 71 נציגים זכתה 'העבודה' ב־25 מקומות, 'צוותא' (ר"צ ומפ"ם) ב־21 מקומות, 'קמפוס' (רק"ח והמתקדמת) ב־7 מקומות. סה"כ 53 מקומות. העצמאים זכו ב־8 מקומות וסיעת הימין ב־9 מקומות. בסה"כ הצביעו 26 אחוז מהסטודנטים בבחירות שהיו לראשונה ממוחשבות. (צילום: ישראל סימיונסקי)

הסריקות נמשכות

החיפושים אחר גוויות של נוסעי מטוס 'פאן אמריקן' שהתרסק בסקוטלנד נמשכים בעזרת כלבים מאומנים. (צילום: א.פ.)

חוקרי אסון מטוס 'פאן־אם' עדיין מגששים — חבלה או כשל במבנה

מאת כתבי סוכנויות הידיעות

חוקרי התרסקות מטוס 'פאן־אם' בסקוטלנד ביום רביעי שעבר חלוקים עדיין בדעותיהם באשר לסיבת האסון. בלונדון נוטים המומחים לקבל עתה את הגירסה כי תקלה טכנית גרמה לאסון ובלוקרבי טוענים חוקרי אווירונאוטיקה כי ייתכן שמזוודה ששבריה נמצאו היא הגורם לפיצוץ ולהתרסקות.

ויליאם טאנץ', מומחה לחקירת תאונות מטוסים, הביע את הדעה כי תקלה במבנה המטוס מאחורי תא הטייס עשויה להסביר את האסון. עם זאת, הוא מוציא מכלל אפשרות מעשה חבלה. המומחים בשטח מרכזים עתה את בדיקותיהם בשרידי תא הטייס כדי לוודא אם מבנה המטוס נפגע על ידי התבלות או קורוזיה. הם מבקשים גם הסבר לעובדה שעד כה לא נמצאה כנף השמאלית של המטוס.

אנשי הסקוטלנד יארד, הנעזרים במאות חיילים, ממשיכים עדיין, ששה ימים לאחר האסון, בחיפוש אחרי גופות בשטח העולה על 200 קמ"ר. עד כה נתגלו 239 גופות. אנשי הסקוטלנד יארד מנסים גם למנוע כניסת בוזזים לאיזור האסון ואתמול נעצר גבר על ידי המשטרה החשוד בנסיון לבזוז רכוש שהתפזר על פני שטח האסון.

ראש צוות החוקרים, מייקל צ'ארלס, אמר אתמול כי דרושה עדיין בדיקה מדוקדקת כדי לקבוע אם בשברים ובמזוודות שנשלחו לבדיקה יש עדות לפיצוץ שאירע לפני שהתרסק המטוס. „בדיקת החשד של ליקוי במבנה היא עניין ארוך מאוד מאחר שהשברים מפוזרים על פני שטח גדול. עד כה לא מצאנו עדות לכשל מבני והאפשרות שהמטוס התרסק כתוצאה מחבלה עדיין נבדקת", אמר צ'ארלס.

מכשיר חדש לגילוי חומר נפץ פלסטי

מומחים לבטיחות תחבורה גילו לעתון 'וואשינגטון פוסט' כי מינהל התעופה הפדראלי ניסה בהצלחה מכשיר חדש המסוגל לגלות חומר נפץ פלסטי המוסתר במטענים המועלים למטוס. חומר נפץ זה לא היה ניתן עד כה לגילוי במיכשור המקובל המבוסס על קרני רנטגן. המכשיר החדש מבוסס על הפצצת נייטרונים ונוסה כבר בהצלחה בשדות התעופה של סאן־פרנסיסקו ולוס־אנג'לס. מכשירים אלה מסוגלים לבדוק 600 מטענים לשעה. כזכור, ההשערה היא שמטען חומר נפץ פלסטי גרם להשמדת מטוס 'פאן־אם' בשמי סקוטלנד בשבוע שעבר.

'כור' מצפה ל־30 מיליון דולאר ממכירת מניות הקונצרן ב'טבע'

[illegible]

מאת אבי שוברט, סופר הכלכלי של „דבר"

בקונצרן 'כור' מצפים, כי בימים הקרובים יימכרו מניות הקונצרן ב'טבע' ובכך יוזרמו כ־30 מיליון דולאר ל'כור'.

סכום זה יאפשר לקונצרן להעביר לארה"ב כ־6 מיליון דולאר, תשלומי ריבית הצ'ישנתית למחזיקי איגרות החוב, שהנפיק 'כור' בבורסה האמריקאית.

סכום זה יאפשר גם העברת 5.3 מיליון דולאר לצורך תשלום פיצויי פרישה למפוטרי 'אליאנס', ובכך יוסר האיום של קריסת תוכנית ההבראה המיושמת בימים אלה.

בימים הקרובים יפנו ראשי קונצרן 'כור' לבית המשפט המחוזי ויבקשו מהשופט להתיר להם למכור את אחזקות הקונצרן ב'טבע' המסתכמים ב־25 אחוז ממניות החברה.

חוגים כלכליים מעריכים, כי סכום המכירה יסתכם בכ־30 מיליון דולאר והוא יאפשר לקונצרן לעמוד בחלק מהתחייבויותיו ולשלם גם את משכורות החודש דצמבר לעובדי המטה.

בקונצרן ממתינים לתוצאות המשא ומתן המתנהל עם הבנקים הזרים ומקווים, כי בקשת הפירוק תוסר עוד לפני הדיון המשפטי, שנדחה ל־22 בינואר. הסרת בקשת הפירוק תביא, כך מקווים בקונצרן, להזרמת 50 מיליון דולאר ממשרד האוצר, תמורת שטרי הון הניתנים להמרה במניות.

מאז התקבלה החלטת השופט אליהו וינוגראד לדחות את הדיון המשפטי בבקשה לפירוק קונצרן 'כור', שהוגשה על־ידי הבנק האמריקאי 'בנקרס טראסט' הולכה פעילות קדחתנית ב'כור' בנסיון לשפר את המצב הקשה של תזרים המזומנים בקונצרן.

בחירת רמון ליו"ר סיעת המערך מבטאת התחזקות המזכ"ל ברעם

מאת שלמה גינוסר, סופר „דבר" בכנסת

סופרים

ספירת הקולות אחרי בחירת יו"ר סיעת המערך בכנסת. (צילום: יצחק הררי)

בחירתו של ח"כ חיים רמון לתפקיד יו"ר סיעת המערך בכנסת היא איתות להנהגת מפלגת העבודה, במיוחד ליו"ר המפלגה שמעון פרס, שהנהגת המפלגה ונציגיה בממשלה לא יוכלו להתייחס לסיעה בכנסת כאל התעמלתיים. זאת הדעה שנשמעה אתמול בחוגי הסיעה בתום ההתמודדות בין חיים רמון לדוד ליבאי.

חיים רמון נבחר אתמול לתפקיד יו"ר הסיעה ברוב של 21 קולות לעומת 16 קולות שניתנו לדוד ליבאי. שניים נמנעו בהצבעה, שהיתה חשאית. תוצאות ההצבעה הן בבחינת נצחון למזכ"ל 'העבודה', ח"כ עוזי ברעם, שתמך ברמון למרות יחסיו הטובים עם דוד ליבאי. בשלב מסויים לפני ההצבעה בסיעה אף ניסה ברעם לשכנע את ח"כ ליבאי להסיר את מועמדותו, אולם ליבאי לא הסכים. ניתן לומר שתוצאות ההצבעה לא היו לרוחם של פרס ורבין, שתמכו בליבאי.

המשמעות הבולטת ביותר לבחירתו של ח"כ רמון לתפקיד יו"ר סיעת המערך בכנסת היא, שמעתה מזכ"ל המפלגה ויו"ר הסיעה בכנסת יפעלו בראש אחד. ופירושו של דבר הוא, שנשברה מסורת ארוכה של שיתוף פעולה, המובן מאליו, בין יו"ר המפלגה לבין יו"ר הסיעה בכנסת.

ח"כ חיים רמון (38) הוא מראשי ה'יונים' במפלגת העבודה וסיעת המערך בכנסת. הוא נכנס לכנסת ב־1983, באמצע הכנסת ה־10 במקומו של חיים הרצוג, לאחר שהאחרון נבחר לנשיא המדינה. בכנסת ה־11 ריכז את סיעת המערך בוועדת הכספים והיה אחד הפרלמנטארים הצעירים הפעילים ביותר בכנסת.

בשיחה עם 'דבר', לאחר בחירתו, אמר יו"ר סיעת המערך חיים רמון: „סיעת המערך תהיה 'עזר־כנגדו' להנהגתנו בממשלה. אם הם ייוועצו בנו — נהיה 'עזר'. אם לא — נהיה 'כנגדו'. נכון שהמערך הוא חלק מממשלת האחדות הלאומית, אבל הוא לא ילך לאיבוד. ההבדלים בהשקפת העולם בינינו לבין הליכוד לא נמחקו עם הצטרפותנו לקואליציה והפער לא גושר".

לדעתו של ח"כ רמון, הכנסת היא המקום היחיד כמעט, שבו יוכל המערך להציג את עמדתו הברורה וחד־משמעית לפני הציבור. רמון אינו בראש אחד עם אלה החוזים לכנסת ה־12 עתיד של שממון. „הכנסת לא מתה, ואני מקווה שכל הבחירות על מותה יתבררו כמוקדמות. זאת לא תהיה כנסת שוממת ומשמימה", הוא אומר.

וכיצד ינהג עתה חיים רמון, שעד כה לא היסס להביע את עמדותיו ואף לצאת בגלוי נגד הנהגת מפלגתו בעניינים שנראו לו עקרוניים? ח"כים בשתי הסיעות הגדולות סבורים שרמון יצטרך עתה למתן את תגובותיו ואת פעילותו. גם חיים רמון עצמו יודע, כי בתפקיד כיו"ר סיעת המערך בכנסת יצטרך למתן ולהגמיש תגובות ופעילויות. אולם הוא אומר: „אני מעדיף לומר חמישים אחוז ממה שאני חושב ושיתייחסו אליהם ברצינות, מאשר לומר מאה אחוז ממה שאני חושב ושיתייחסו לזה כאל קול קורא במדבר".

התגובות בסיעות השונות על בחירתו של ח"כ רמון ליו"ר סיעת המערך היו מעורבות. אישית, חיים רמון מקובל מאוד על חברי כנסת רבים, אבל בשל עמדותיו הפוליטיות רכש לו יריבים חריפים, גם בסיעתו שלו. ח"כ שרה דורון, שנבחרה אתמול פה אחד בסיעתה לקדנציה שניה של יו"ר סיעת הליכוד, ושבעוד שנתיים תמסור לחיים רמון את שרביט יו"ר הנהלת הקואליציה, אמרה: „אני מקווה ש[illegible] ידסן את שובבותו של רמון". רמון הגיב על כך באומרו: „ידסן — כן, אבל לא את דעותיו". גאולה כהן ('התחיה') הגיבה על בחירתו של רמון באומרה: „המערך — שמאלה עד הסוף".

והשר רפי אדרי שכיהן כיו"ר סיעת המערך בכנסת ה־11 יעץ לרמון: „קודם כל — שמור על קור רוח. תן לאחרים להתרגש".

סיעת הליכוד תפעל לשינוי שיטת המשטר

מאת סופר „דבר" בכנסת

סיעת הליכוד בכנסת החליטה אתמול לפעול לשינוי שיטת המשטר בישראל ולמען בחירות ישירות של ראש הממשלה.

סיעת הליכוד אימצה את הצעת החוק של עוזי לנדאו ובנימין נתניהו ברוח זאת והחליטה להניח את ההצעה על שולחן הכנסת. הסיעה מינתה ועדה מיוחדת שתטפל בנושא זה. חברי הוועדה הם: שר המשפטים דן מרידור, סגן־השר נתניהו וחברי הכנסת עוזי לנדאו, מיכאל איתן ואוריאל לין.

רבין לח"כ דוד מגן:

אין לי דבר נגדך אבל כל אחד והביבי שלו...

מאת שלמה גינוסר, סופר „דבר" בכנסת

„כל אחד וה'ביבי' שלו" — כך אמר אתמול שר הבטחון יצחק רבין בשיחה עם ח"כ דוד מגן, שהיה מיועד הליכוד לתפקיד סגן־שר הבטחון. רבין הבהיר למגן, שאין לו דבר נגדו באופן אישי, אולם מכיוון שארנס בחר לעצמו את ביבי נתניהו מהליכוד כסגן־שר במשרד החוץ, לאחר שהוסכם בין הליכוד למערך שבמשרד החוץ יהיה סגן־שר של המערך, הרי „כל אחד והביבי שלו".

סירובו של רבין למנות את ח"כ מגן מהליכוד לסגן־שר במשרד הבטחון בעקבות מינויו של ביבי נתניהו לסגן־שר החוץ, מטרפד (לפחות לפי שעה) את מינויים של עוד שני שרים בממשלה כפי שהוסכם בין הליכוד למערך. המערך הועיד את אורה נמיר לממשלה והליכוד הועיד את אליהו בן־אלישר. אולם, דוד מגן שדרכו למשרד הבטחון נחסמה, מתכוון להתמודד באליהו בן־אלישר ממחנה לוי, אם וכאשר יובא הנושא לאישור במרכז 'חירות'. לדעתו של מגן, ולא רק לדעתו, יש לו סיכוי טוב לזכות בהתמודדות כזאת.

מי שנכווה מהמצב הנוכחי הם אורה נמיר ואליהו בן־אלישר, שרק בשבוע שעבר המינוי כמעט והיה בכיס.

שר החקלאות ההונגרי יגיע לביקור בישראל

מאת סופר „דבר" לענייני חקלאות

שר החקלאות ההונגרי, ינה ונקסה, יבקר בישראל כאורחו של שר החקלאות, אברהם כץ־עוז. השר ההונגרי, שישהה בארץ שבוע ויסייר במפעלים חקלאיים, בהתיישבות העובדת ובמכוני מחקר חקלאיים, יתקבל על־ידי כץ־עוז ביום שלישי הבא.

כץ־עוז מכיר את עמיתו ההונגרי, עת ביקר, בהיותו סגן שר החקלאות, בהונגריה, ביוני 1987. כץ־עוז עמד אז בראש משלחת הקואופרציה החקלאית היצרנית בישראל, שהיתה אורחת המרכז החקלאי הממלכתי בבודפשט. גם שר החקלאות הקודם, אריק נחמקין, ביקר בהונגריה בינואר 1988. בביקור זה נחתמו עסקות לרכישת תשומות חקלאיות ישראליות על־ידי ההונגרים.

ארגונים חקלאיים הונגריים רוכשים, כאמור, מישראל תשומות חקלאיות. בין היתר — מערכות השקיה אוטומטיות וממוחשבות, בעלי חיים, בעיקר צאן, חומרי דישון, זרמת פרים וציוד חליבה אוטומטי ממוחשב לרפתות.

פאתולוגים בישראל: מנגלה מת בברזיל

מאת נתן רועי, סופר „דבר" לענייני משטרה

פאתולוגים ישראליים, שהיו מעורבים בבדיקת הגוויה שנמצאה בחוף ברטיוגה בברזיל, סבורים, כי זו גופתו של ד"ר יוזף מנגלה, מלאך המוות של אושוויץ. „אין בכך כל ספק", אמרו אותם מומחים והוסיפו: „צריך להודיע זאת לאומה, ואין כל סיבה להשהות את ההודעה הזאת".

דעתם של הפאתולוגים מנוגדת לדעת אנשי משטרה הסבורים, כי יש לחקור עד תום את הפרשה הזאת. במפלג לחקירת פשעי נאצים שבמטה הארצי עושים מאמצים לגלות פרטים חדשים הנוגעים לד"ר יוזף מנגלה. אף ... לפנות לאחת המדינות ולבקשה לסייע בחיפוש אחריו, אך ראשי אותה מדינה לא גילו כל נכונות לעשות כן.

פאתולוגים ממערב־גרמניה, בראזיל, ארה"ב וישראל בדקו את הגוויה ופרסמו מאמרים בעיתונים מדעיים בתחום הפאתולוגיה המשפטית, שבהם נקבע נחרצות, כי מדובר בגווייתו של מנגלה.

נצ"מ סנדו מזור מועמד לראש חקירות ההונאה

מאת נתן רועי, סופר „דבר" לענייני משטרה

נצ"מ סנדו מזור, סגן ראש היחידה הארצית לחקירות הונאה, הוא המועמד המרכזי לתפקיד ראש היחידה הארצית לחקירת פשעים במטה הארצי של המשטרה.

נצ"מ מזור, קצין משטרה ותיק, שהיה ראש אגף החקירות במחוז המרכז, מונה לסגן מפקד היחידה הארצית לחקירות הונאה בעקבות קשיים רבים שנקלעו אליהם נקלעה תחת פיקודו של תנ"ץ יורם גונן, המשרת היום בנציגות המשטרה בארה"ב.

חוקרי היחידה לחקירות הונאה מעידים שבחים על מזור. לדבריהם, מצב הרוח ביחידה השתנה לטובה לבלי הכר.

אחד הקצינים שביקש להיות ראש היחידה הארצית לחקירת פשעים הוא תנ"ץ אלכס איש־שלום, עוזרו של ראש אגף החקירות, ניצב יהושע כספי. לעת עתה יישאר איש־שלום בתפקידו במטה הארצי. מפקדיו מתעתדים להציבו בראש רשימת המועמדים לתפקיד ראש אגף החקירות במטה הארצי.

קולק להט וגוראל נגד דחיית בחירות הרשויות

מאת סופרת „דבר"

ראשי הערים הגדולות, טדי קולק, שלמה להט ואריה גוראל פנו אתמול במשותף לממשלה ולכנסת וקראו שלא לדחות שוב את מועד הבחירות לרשויות המקומיות.

בהודעה משותפת, שפרסמו שלושת ראשי הערים, הם תובעים לקיים את הבחירות המוניציפאליות בסוף פברואר, כפי שנקבע. יותר מחמש שנים חלפו מאז הבחירות האחרונות לרשויות המקומיות, אומרים קולק, להט וגוראל, וזוהי תקופה ארוכה, שלאחריה במשטר דמוקראטי חייבים הנבחרים לקבל מנדאט מהציבור.

הטיעונים, שלפיהם קיום הבחירות לרשויות המקומיות בפברואר אינו רצוי, משום שיעורר מתחים על הרקע הפוליטי הקיים, אינם תקפים לדבריהם. בחירות עירוניות הם סביב חיי היום־יום בעיר, איכות חיים וסביבה. דחיה רק תוסיף לחוסר הבהירות ותפגע ביכולת התכנון והביצוע של תוכניות פיתוח שוטפות — הם טוענים.

5.5 מיליון ד' — יקבל הזוכה בלוטו בצרפת

פאריס (ע"צ).- לאדם שזכה בפרס הלוטו הגדול בהיסטוריה הצרפתית, ואשר עדיין לא הזדהה אמש, לא יהיו עוד בעיות של סוף חודש, לאחר שזכה ב־33.346 מיליון פראנקים (5.5 מיליון דולאר) בהגרלה שהיתה בשבת שעברה.

אולם פרס זה עדיין רחוק מזה שזכה בו בספטמבר בארה"ב תושב של פלורידה, אשר זכה ב־54 מיליון דולאר בהגרלה הממשלתית, שיא בארה"ב. הפרס מבליט את ההתפתחות המדהימה של ההגרלות, שהונהגו רק לפני 12 שנה בצרפת. מאז גדל המחזור של הלוטו פי שמונה.

ב־1987 שילמו התושבים 17.5 מיליארד פראנקים (כ־3 מיליארד דולאר), והלוטו הצרפתי הכניס לקופת האוצר כמיליארד דולאר, במסים שונים. עם זאת, יש לציין כי ההימורים הרשמיים על מרוצי סוסים נותנים מחזור הרבה יותר גבוה — כ־9 מיליארד דולאר לשנה. הלוטו הצרפתי מתנהל עתה באמצעות מחשבים, ותוך שבועות ספורים יהיו למוכרי הלוטו 14,000 מסופים.

هكذا من الأصل

מבקשים מפרס עדיפות לתעשיה המתוחכמת העומדת להתמוטט

התעשיה המתוחכמת בישראל מצויה כיום במצוקה אמיתית, ואינה יכולה להתפתח. בעייתה המרכזית היא חוסר מימון לשיווק מוצריה בחו"ל והיעדר כלים תחיקתיים לגיוס משאבים למטרה זו. כתוצאה מכך היא נדרכת במקום ומתקשה לייצא את מוצריה.

על הקמפוס בו שרויה התעשיה עתירת הידע מתריעה נשיאות התעשיה המתוחכמת במכתב דחוף לשר האוצר, שמעון פרס. למכתב מצורפת פניה לדיון דחוף בתוכנית למפנה ולצמיחה במשק, שגובשה על־ידי נשיאות התעשיה המתוחכמת, לפני סיכום התוכנית הכלכלית החדשה של משרד האוצר.

עוד נאמר במכתב לשר האוצר כי קיימת הסכמה כללית שהתעשיות עתירות הידע השיגו פריצת־דרך כלכלית מרשימה בשנים האחרונות ורק היא יכולה – בשל כושר התחרות והערך המוסף הגבוה – להוות גורם מרכזי בגידול בייצוא הישראלי בדרך להשגת עצמאות כלכלית בעתיד.

מסביר משה כהן, נשיא התעשיה המתוחכמת: „במדינות רבות קיימת תמיכה ממשלתית בתעשיה המתוחכמת, הן בשלבי המו"פ והן במעבר לייצור ושיווק. בישראל יש כיום מאות מפעלים, אשר בגלל היעדר אמצעים אינם מצליחים לסיים פרויקטים של מו"פ ולעבור לשלבי הייצור והשיווק. ואכן, רבים מן המפעלים נמצאים בסכנת סגירה. כתוצאה מכך, מאבדת המדינה פוטנציאל אנושי, טכנולוגי וכלכלי רב.

„המצב הכלכלי בישראל, והצמצומים בתקציב המדינה", מוסיף כהן, „מחייבים שינויים תחיקתיים, שיביאו ליצירת תשתית מתאימה ואווירה ציבורית אוהדת, אשר יאפשרו לתעשיות המתוחכמות להתפתח ולהביא לתפנית בכלכלת ישראל".

הפתרון היחיד ליציאה מן המבוי הסתום, טוענת נשיאות התעשיה המתוחכמת, הוא מתן אפשרות לגייס הון ציבורי, שיסייע למפעלים בתהליך המו"פ, המעבר לייצור ולשיווק. „יותר משאנו מבקשים כסף מאוצר המדינה", אומרים חברי הנשיאות, „אנו דורשים לתת לנו אפשרות לגייס הון. מכך, כשר האוצר, אנו תובעים להעלות את התעשיה המתוחכמת בסדר העדיפויות הלאומי, ולהציב אותנו בראש הסולם".

המכתב מסתיים בפניה אישית לשמעון פרס: „עיני רבים בתעשיה המתוחכמת נשואות בימים אלה אליך, כמי שתמיד היה קרוב לתעשיה המתוחכמת, הבן ללבה ותומך בה".

„מהלך תמוה": יבוא שימורי דגים מהמזרח הרחוק

משרד התמ"ס נקט מהלך תמוה והוא עומד להציף בחודשים הקרובים את השוק המקומי בשימורי דגים מהמזרח הרחוק במיליון דולר – מתריע דוד רינג, יו"ר ענף שימורי הדגים בהתאחדות התעשיינים ומנכ"ל מפעל „יונה", חברה לדיג ולתעשיה.

רינג מסר כי תעשיית שימורי הדגים בארץ אינה מתנגדת ליבוא שימורים מארה"ב ומאירופה, המתנהל בתנאים שווים והוגנים, אך קיימת התנגדות חריפה ליבוא מהמזרח הרחוק, המתנהל בצורה הפוגעת בכללי הסחר החופשי וההוגן. המדינות שם, אמר, מייצאות אבטלה ומוכרות במחירי היצף, משלמות שכר עבודה של 60־100 דולר לחודש לעומת עלות עבודה בישראל של כ־1,000 דולר בחודש. בענף עתיר עבודה כמו ענף השימורים, לא ניתן להתחרות בתנאים אלה, אמר רינג.

ליפקא נבחר יו"ר „מלם מערכות"

מועצת המנהלים של חברת „מלם מערכות", החברה הממשלתית לעיבוד נתונים, בחרה פה אחד את עו"ד משה ליפקא לתפקיד יו"ר הדירקטוריון.

ליפקא, כיום בעל משרד פרטי לעריכת דין, כיהן עד לפני כמה חודשים כמנכ"ל מינהל מקרקעי ישראל.

הוא יכהן כיו"ר לא פעיל וללא שכר.

המושבים דורשים מצור הקמת חברה לייצוא תוצרת חקלאית

מאת דויד מרשיוב

תנועת המושבים בקשה אתמול משר החקלאות אברהם כץ עוז לפעול להקמה מיידית של „חברה לייצוא תוצרת חקלאית" האמורה לרכז את יצוא ההדרים, הירקות, הפירות והפרחים וכן את מערך הייצוא במועצה לפרי הדר האמורה לבוא במקומה של "אגרקסקו". זאת, בהתאם להמלצות הוועדה לבדיקת הייצוא החקלאי בראשותו של ראובן איילבר.

בפניית תנועת המושבים נאמר, כי הקמת חברה אחת לייצוא חקלאי עשויה להוסיף למגזר החקלאי מיליוני דולרים בשנה. כן עשוי הדבר למנוע כפילויות ובזבוז משאבים, להגביר את עוצמת השיווק ומגוון המוצרים החקלאיים המיוצאים ומשווקים ברשתות הענק בארצות אירופה וארה"ב וכן להתחיכם לשווקים חדשים.

מזכיר תנועת המושבים יוחנן רניאל הרניש בפנייתו לשר החקלאות, כי חלקו של המגזר המושבי הוא דומיננטי בייצוא תוצרת חקלאית והוא מגיע לכדי 60 אחוז מכלל הייצוא החקלאי.

ההחלטה על תמיכה בהקמת חברה לייצוא חקלאי באה לאחר דיונים מקיפים שקיים אגף המשק בתנועת המושבים עם העוסקים בייצוא החקלאי ובכללם פורומים ענפיים המייצגים את ענפי החקלאות השונים ואזורי הייצוא החקלאי בארץ.

תנועת המושבים מדגישה, כי הקמה של החברה לייצוא חקלאי הוא אינטרס מיידי מובהק של אלפי יצרנים במשק המושבי ובמגזר החקלאי בכללותו. הדבר עשוי גם לסייע בפתרון המשבר בחקלאות ולהגביר את מערך הייצוא וכן לסייע לצמיחה במשק.

פדיון המלונות 780 מ' שקל בתשעת החודשים הראשונים

מאת דויד מרשיוב

פדיון המלונות בארץ בתשעה החודשים הראשונים של שנת 1988 מלינות ומשירותים אחרים כגון: מועדוני ספורט, אירועים, השכרת שטחים ועוד, הסתכם בסך 780 מיליון שקל – עליה בשיעור 9 אחוזים לעומת התקופה המקבילה אשתקד.

העליה בהכנסות באה על אף העובדה שהלינות ירדו באותה תקופה בשיעור 7 אחוזים.

מכלל הפדיון, לפי נתוני הלכה המרכזית לסטטיסטיקה, התקבלו 211 מיליון דולר במטבע חוץ מתיירים בעד לינה ושירותים הפטורים ממע"מ. היתרה בסך השווה ל־276 מיליון דולר התקבלה מהישראלים. הפדיון מהישראלים היה גבוה בשיעור 19 אחוז ואילו מהתיירים במטבע חוץ נמוך בשיעור אחוז אחד.

חישוב הפדיון הממוצע במטבע חוץ מראה, כי לינת תייר במלון חמישה כוכבים היה פדיון בסך 76 דולר, במלונות 4 כוכבים 38 דולר ובמלונות שלושה כוכבים 23 דולר ללילה.

מספר המועסקים בבתי המלון והמומלצים לתיירים היה 23,000 בקירוב בינואר־ספטמבר 1988.

השכר החודשי הממוצע לשכיר בתקופה האמורה הסתכם בסך 1,216 שקל – עליה בשיעור 21 אחוז בהשוואה לתקופה המקבילה אשתקד.

שכר העבודה ברוטו (לא כולל הוצאות נלוות) ששולם לשכירים במלונות אלה הגיע בתקופה האמורה לכדי 34 אחוז מסך פדיון בתי המלון בהשוואה ל־31 אחוז בתקופה המקבילה אשתקד.

מוקם מועדון לעידוד סחר והשקעות במזרח התיכון

מועדון חדש של אנשי עסקים, תעשיינים, יצרנים ויזמים ישראלים, אשר יעסוק באפשרויות ייזום עסקים כלכליים ישראלים בארצות המזרח התיכון (ייזום ותיהול), מוקם בימים אלה בתל־אביב בעקבות הוועידה הרביעית של פורום ג'ין קירקפטריק, שנערכה לפני באחרונה בתל־אביב.

היוזמה היא של יזמים ואנשי עסקים ומומחים מקצועיים מישראל ומארה"ב, שהשתתפו בוועידה אשר עסקה במכלול היחסים בין ישראל לשכנותיה בשנת 2000. המועדון ינוהל על ידי המכון הישראלי לטיפוח מנהיגות כלכלית וחברתית בישראל.

את ההכנות להקמת המועדון החדש מרכז עתה אהוד קייב, שסייע בארגון ועידת פורום ג'ין קירקפטריק. המדובר בהתכנסויות קבועות שלה יזמים, יצרנים, אנשי ציבור ואנשי כלכלה במגזרים השונים במשק אשר ידונו בעזרת מומחים מישראל ומחו"ל במכלול אפשרויות שיתוף הפעולה בין ישראל לשכניה בתחומי התעשיה, התיירות, המדע השימושי, תעשיות עתירות ידע והמגזר החקלאי. בפני המועדון יוצגו תוכניות לשיתוף פעולה כלכלי, תעשייתי ויזמי בין ישראל לשכניה בשנים הקרובות.

הרעיון להקמת המועדון נולד לפני תחילת דיוני הוועידה וקיבל תאוצה במהלכה.

מגמה מעורבת במניות, עליה בריבית השקלית

● שערי המניות המשיכו להתבצר בציפיה לגיבוש התוכנית הכלכלית החדשה ● מניות המשתנים 1.07%+ במחזור כספי בינוני בסך 1.74 מיליון שקל ● עליות שערים עד 0.3% בבנקאיות לפרעון ב־1989, ירידות של אחוז בבנקאיות לפרעון בשנת 1991, ביקושים למרבית סדרות האג"ח צמודות הדולר ● נטיה לירידות שערים במניות ההנפשיות בתמורה כספית נמוכה ● עליה נוספת בריבית השקלית למפקידים 28%–30% בחישוב שנתי, נמשך המעבר מאשראי במט"ח לאשראי שקלי, גרעונות הנזילות בבנקים גדלים ● הגדלת סכומי המכרז המוניטרי של בנק ישראל צעד קטן מדי ומאוחר ● עליה לדולר השחור 1.92 לערך, נמשך מעבר כספים לקופות הגמל הבנקאיות

מאת שמואל רוזנבלום

שוק המניות ממשיך בהמתנה להצגת וגיבוש התוכנית הכלכלית החדשה. אתמול נרשמה פעילות בתמורה כספית בינונית תוך נטיה לעליות במשתנים וירידה בהנפקות. בהלת הפיחות נמשכת כאשר המעבר בין סוגי האשראי ומגמת הרכישת התוחרות של המט"ח מתגברים. מקורבי הבורסה מאמינים כי ההגנה הטובה ביותר למשקיעים בפני פיחות מצויה בשוק המניות אך גישה זו אינה מקובלת כידוע על כלל ציבור המשקיעים הגורמים המוסדיים המבקש להתבצר באפיקים הסולידיים. בבורסה מאמינים כי היום תשתפר המגמה הזוויבית במניות המשתנים תוך גידול קל בתמורה הכספית. במסחר במשתנים בלטו עליות בהסה 4.25%+ בעקבות הירידה התלולה אתמול, כלל אלקטרוניקה והלוחן 2%+, דיסקונט השקעות 2.5%+, בינלאומי, כלל ישראל, הכשרה ואי־די־בי. פיתוח 1.25%+, ים המלח 2.25%+, טבע 1.75%+, פטרוכימיים 1%+.

במניות ההנפשיות הופיעו עליות בכרומאטכסטס 5 8.7%+, דקסטר 10%+ לאחר עליות חדות באחרונה, איכות קנים כלבר, פז נפט 8.1%+, גל 1 7.5%+, ויסלגו 10%+ ומלונות דן 6.4%+. ירידות שערים תלולות נרשמו באופציות של מישאל 12.5%–, ליפשיץ 24.1%–, דשה 19.3%–. מניות נוספות שירדו בשיעור תלול היו מלט 10%–, כרמון 6.5%–, פקר 5%–, לכיש 10.1%–, התבוך 9%–, חילן 9.9%–, קרייטל 7.4%–, כרמל 8.1%–, פולגת 9.5%–. התמורה הכספית במניות ההנפשיות היתה כרגיל גבוהה לפרי תוך המשך חוסר העניין הבולט במניות אלו.

דולר שחור וריבית שקלית בעליה

גרעונות הנזילות במערכת הבנקאית הכתיבו אתמול ושלשום עליה נוספת בשיעורי הריבית לבעלי פקדונות גדולים (ג'מבו) שהגיעו עד 28% בחישוב שנתי ובמספר בנקים קטנים אף משולמת ריבית של 30%. הודעתו של בנק ישראל, לגבי הלאעת סכומי המכרז המוניטרי, נתקבלו במערכת הבנקאית ברגשות מעורבים, שכן לדעת בנקאים הגדלת המכרז לא תביא לירידה בריבית בשל הגידול הנוסף הצפוי בגרעונות הנזילות. המעבר מאשראי במט"ח לאשראי בשקלים נמשך בגלל החששות מהפיחות ונראה כי בימים הקרובים תתחדש רכישת והעברת המט"ח המאסיבית מצד הציבור המכתין לפיחות. הדולר השחור שנסחר עד לשבוע שעבר ברמת מחירים שנעה סביב 1.85 עלה ביומיים האחרונים עד 1.93 לערך. במידה ויתבצע פיחות של 15% עד 17% הפער בין השער השחור ליציג אינו מצדיק רכישת דולרים שחורים כהגנה מפיחות. נראה שהפעילות בדולר השחור מבוססת יותר על בהלה ומנית. גם במטבעות האירופיים מורגשת פעילות ערה יחסית ועליות שערים.

אגן – התעניינות מרובה

חברת אגן כימיקלים מרכבת האגודה. אגן, כך נמסרת בבורסה בסקטור הפטרוכימיה העוסקת בתום חומרי הדברה בעיקר, נחשבת לחברה רווחית בעלת פוטנציאל ניכר לשיפור רווחיותה בעתיד. ככל הידוע מתעניינות מספר קבוצות משקיעים מחו"ל ומהארץ ברכישת השליטה בחברה, דבר שעדיין לא קיבל ביטוי ממשי במסחר במניות החברה בבורסה.

קופות גמל – הפסקים חוזרים

קופות הגמל הבנקאיות נתונות בשבועות האחרונים מוריטת כספים מוגברת מצד הציבור המבקש להנות מהטבות המיסוי המקבלות בסוג השקעה זו. הבנקים במטרה לעודד השקעה בקופות בתנאים הטבה וחליקית נוספת למשקיעים ברמות אשראי נוח ללא ערבים כנגד שעבוד החיסכון, בכוונה להגדיל את זירמת הכספים לקופות. מנהלי קופות הגמל עוסקים בחיפוש אלטרנטיבות השקעה סבירות בעיקר באפיקים הסולידיים שחלקם ספק אטרקטיבי. שוק המניות, לגבות רמת מחירים יחסית אטרקטיבית במניות רבות, אינו מעניין את מנהלי הקופות המחפשים כאור השקעה סולידית בעיקר.

כותר – הביב הספקולטיבי חוזר

מניות חברת הטקסטיל כותר עלו בעת האחרונה בכ־100% בקירוב בעקבות העברת השליטה בחברה לראש אינדיאני וגנים מוזהו. כותר, שסבלה כידוע מהפסדים כבדים ושחיקה חדה בהון העצמי, מצאה בראש אינדיאני מושיע וגואל. העיסקה, שעדיין לא שינתה מהותית את מצבה העגום של כותר כחברה, הספיקה לספקולנטים בבורסה להריץ את מניות כותר לשמיים כיד הדמיון הטובה. יש רק לקוות שהמניה לא תתרסק בקרוב.

הודעות הבורסה

פריון – החברה הודיעה על כוונתה לרכוש מניות „בשאה" בסך כחצי מיליון דולר מחברת „פורוסקל" שהיא בעלת ענין בה. הרכישה תתבצע עד תאריך 2.1.89, וכפופה לאישור ועדת חברות ולאישור דירקטוריון הבורסה.

אנליסט – הודעה על חידוש הנפקת יחידות בקרנות „אנליסט – אג"ח", „אנליסט – מניות", החל מתאריך 26.12.88.

חילן – החברה פרסמה מיתאר להקצאת מניות למיכה סגל, שהינו בעל ענין בה. לסגל תינתן אופציה לרכישת מניות החברה בסך כ־2 אחוזים מהחברה, תמורת תשלום של 34,045 ש"ח.

בעלי ענין

גבפים – רב תרמוד מכר 1,800 ע.נ. במניות החברה בתאריכים 20–22.12.88. יתרת אחזקתו 7,543 ע.נ.

אוהלאב – חברת „כנור" רכשה כ־36,000 ע.נ. במניות החברה במהלך דצמבר 1988. יתרת אחזקתה בחברה כ־2 מיליון ע.נ., המהווים 57.5 אחוז מההון והשליטה.

נכה – חברת „אגים תעשיות" רכשה כ־9,000 ע.נ. ממניות החברה בעסקה מחוץ לבורסה. יתרת אחזקת החברה כ־20,000 ע.נ., המהווים 16.6% מההון [illegible] 245,000 ע.נ.

שערי מטבע חוץ ביום 25.12.88

המטבע	בנקנוטים לאומי קניה	לאומי מכירה	הפועלים קניה	הפועלים מכירה	דיסקונט קניה	דיסקונט מכירה	העברות והמחאות לאומי קניה	לאומי מכירה	הפועלים קניה	הפועלים מכירה	דיסקונט קניה	דיסקונט מכירה	שער יציג
1 דולר ארה"ב	1.56	1.63	1.56	1.64	1.56	1.63	1.5891	1.6009	1.5891	1.6089	1.5891	1.6091	1.5990
1 מארק גרמני	0.88	0.92	0.88	0.92	0.88	0.92	0.8973	0.9085	0.8966	0.9078	0.8967	0.9080	0.9017
1 לישט"ש	2.81	2.93	2.82	2.95	2.82	2.95	2.8675	2.9033	2.8659	2.9017	2.8683	2.9043	2.8850
1 פרנק צרפתי	0.25	0.27	0.25	0.27	0.25	0.27	0.2626	0.2658	0.2626	0.2659	0.2625	0.2658	0.2640
100 ינים יפאניים	1.25	1.31	1.25	1.31	1.25	1.31	1.2764	1.2923	1.2759	1.2918	1.2763	1.2924	1.2822
1 גולדן הולנדי	0.78	0.81	0.78	0.82	0.78	0.82	0.7936	0.8034	0.7945	0.8043	0.7943	0.8043	0.7986
1 פרנק שוויצרי	1.04	1.09	1.04	1.09	1.04	1.09	1.0622	1.0755	1.0633	1.0766	1.0632	1.0766	1.0694
1 כתר שוודי	0.25	0.27	0.25	0.27	0.25	0.27	0.2596	0.2628	0.2597	0.2629	0.2595	0.2628	0.2611
1 כתר נורבגי	0.24	0.25	0.24	0.25	0.23	0.25	0.2423	0.2454	0.2423	0.2453	0.2426	0.2456	0.2458
1 כתר דני	0.23	0.24	0.23	0.24	0.22	0.24	0.2320	0.2349	0.2318	0.2347	0.2319	0.2349	0.2333
1 מארק פיני	0.37	0.39	0.37	0.39	0.37	0.40	0.3814	0.3861	0.3814	0.3862	0.3811	0.3859	0.3838
1 דולר קנדי	1.31	1.37	1.31	1.37	1.30	1.37	1.3320	1.3486	1.3298	1.3464	1.3292	1.3459	1.3381
1 דולר אוסטרלי	1.29	1.42	1.31	1.41	1.31	1.41	1.3547	1.3716	1.3587	1.3756	1.3546	1.3717	1.3671
1 ראנד דרא"פ	0.44	0.53	0.40	0.56	0.42	0.59	0.6712	0.6796	0.6715	0.6797	0.6719	0.6805	0.6755
10 פרנקים בלגיים	0.42	0.44	0.42	0.44	0.41	0.44	0.4261	0.4314	0.4275	0.4328	0.4277	0.4331	0.4302
10 שילינגים אוסטריים	1.25	1.31	1.25	1.31	1.26	1.32	1.2750	1.2908	1.2741	1.2900	1.2753	1.2913	1.2807
1000 לירטות איטלקיות	1.19	1.26	1.20	1.27	1.20	1.29	1.2186	1.2338	1.2194	1.2346	1.2200	1.2353	1.2253
1 "סל" (ECU)	—	—	—	—	—	—	1.8619	1.8851	1.8624	1.8856	—	—	1.8740
1 דינר ירדני	2.79	2.96	2.62	2.79	—	—	—	—	—	—	—	—	2.0581
10 לירות לבנוניות	—	—	—	—	0.02	—	—	—	—	—	—	—	0.0314
1 לירה מצרית	0.58	0.62	0.61	0.65	0.60	0.66	—	—	—	—	—	—	0.6636

שערי מניות

בנקים מסחריים
שאינם בהסדר ההצמדה
[illegible]
בהסדר הצמדה ל־89
[illegible]
בהסדר הצמדה ל־91
[illegible]
בנקים למשכנתאות
[illegible]
מוסדות מימון
[illegible]
ביטוח
[illegible]

מסחר ושרותים
מסחר
[illegible]
שרותים
[illegible]
מלונאות ושרותי תיירות
[illegible]
מחשבים ושרותי מחשב
[illegible]
מקרקעין ופיתוח
נדל"ן בינוי ופיתוח
[illegible]

חקלאות
[illegible]
תעשייה
מזון וטבק
[illegible]
טקסטיל והלבשה
[illegible]
מתכת ומוצריה
[illegible]
חשמל, אלקטרוניקה ואופטיקה
[illegible]
מוצרי בניה
[illegible]
כימיה, גומי ופלסטיק
[illegible]
עץ ומוצריו, נייר ודפוס
[illegible]
תעשיות שונות
[illegible]
השקעות תעשיה
[illegible]
חברות להשקעה
השקעה ואחזקות
[illegible]

מוצרי בניה
[illegible]
מוצרים כימיים, גומי ופלסטיק
[illegible]
עץ ומוצריו נייר ודפוס
[illegible]
תעשיות שונות
[illegible]
השקעה בתעשיה
[illegible]
חברות השקעה
[illegible]
חיפושי נפט
[illegible]

נסחרות במט"ח
[illegible]
דלק ונפט
[illegible]
רשימה מקבילה
שרותים
[illegible]
מלונאות ושרותי תיירות
[illegible]
מחשב ושרותי מחשב
[illegible]
נדל"ן בינוי ופיתוח
[illegible]
מזון וטבק
[illegible]
טקסטיל והלבשה
[illegible]
מתכת ומוצריה
[illegible]

מעותנים

הבינלאומי	2	5205	5141	1.24	845.0
פועלים	6	6177	6146	.50	1936.0
הכנה	11	78.50	75.50	3.97	52202.0
שלמור	4	693	677	-.72	4155.0
כלל סחר	3	202	204	-.98	41146.0
שמשר־סל ב'	3	926	938	-1.28	4674.0
דלק ב'	6	2318	2318	.00	8800.0
אמריקה 1	3	30545	30010	-.25	200.0
אחרים	9	462	457	1.09	11743.0
נכסים־בנין	8	2576	2557	.74	3945.0
הכשר הישוב	6	455	449	1.34	19267.0
חברה כלכלי		272	272	.00	7300.0
כלל בנין	3	469	467	.45	9983.0
עלית	3	15650	15298	.00	425.0
פולגת ב'	10	286	283	1.06	14680.0
קופאורטנ	5	2042	2085	-3.27	1594.0
כלל תעש אל	4	2585	2554	2.01	6607.0
אלרון	5	205518	201488	2.00	69.0
טבע	8	9916	9745	1.75	2262.0
ים המלח	25	1899	1857	2.36	13910.0
פטרוכימיים	30	425	419	.95	91611.0
ביי"ר הודה	5	201444	201444	.00	17.0
כלל תעשיות	23	132.00	132.50	-.38	112353
אי־די־בי	5	6566	6485	1.25	1770.0
אלרון	1	667	664	.45	2039.0
חברה לישראל	11	3823	3785	1.00	3713.0
פועלי השקעה	5	733	735	-2.01	7680.0
דיסקונט השקע	23	2371	2315	2.51	18100.0
כלל ישראל	5	759	750	1.20	11931.0
יואל	4	361	366	-1.63	21062.0

בנק הפועלים יאפשר ללקוחות לבצע פעולות באמצעות מחשב אישי

מאת אלי גולדברג

בנק הפועלים יכניס לשימוש, החל בתחילת ינואר, "כרטיס־חכם" אשר יאפשר ללקוחות לבצע מגוון רחב של פעולות בנקאיות באמצעות מחשב אישי (P.C.) בביתם. השימוש בכרטיס החכם מיועד בשלב זה ללקוחות עסקיים ולמנהלי תיקי השקעות, אך תיתכן בעתיד הרחבת השימוש בו.

הכרטיס החכם הוא כרטיס אישי הדומה בגודלו לכרטיס בנק אוטומטי רגיל, אך בתוכו זכרון מחשב. המשתמשים בו חייבים לבצע שינוי במחשב האישי שבביתם, בעלות של 1,000 דולר. לאחר ביצוע שינוי זה יוכל הלקוח לבצע מביתו מגוון רחב של כמעט כל הפעולות הבנקאיות.

בין היתר ניתן יהיה לבצע העברות מחשבון לחשבון של הלקוח, להדפיס תנועות אחרונות ולבצע תנועות קניה ומכירה של פקדונות שקליים. כמו כן ניתן יהיה לבצע פעולות שונות בניירות ערך, כמו קניה ומכירה, קבלת נתוני מסחר ושיערוך תיק ההשקעות. באמצעות הכרטיס ניתן יהיה גם לבצע פעולות בתחום מטבע חוץ – רכישה, העברה מחשבון לחשבון, קבלת שיערוך וכו'. מערכת תוכנה מיוחדת מאפשרת למנהלי תיקי השקעות להשתמש בכרטיס החכם לצורך ביצוע כל סוגי הפעולות שהם זקוקים להם.

אחד החידושים החשובים ב"כרטיס־החכם" הוא קביעת סיסמת קוד אישית, המונעת שימוש בו על־ידי מי שלא מוסמך לכך. סיסמת הקוד נקבעת על־ידי הלקוח וידועה רק לו. המערכת גם מאפשרת ללקוח לשנות את הסיסמה מפעם לפעם, ומסוגלת לגלות כל מקרה שבו מצליח גורם זר להעתיק את הכרטיס ולנסות ולהשתמש בו.

כלכלני בנק הפועלים

תיק הנכסים הפיננסיים שבידי הציבור ירד ב־1988 ב־2.5 אחוזים

מאת אלי גולדברג

תיק הנכסים הפיננסיים שבידי הציבור נאמד בדצמבר 1988 בשווי של 113 מיליארד ש"ח. סכום זה מהווה שחיקה ריאלית של כ־2.5 אחוזים לעומת סוף השנה הקודמת. השחיקה נובעת בעיקר מבריחת מט"ח בחודשים האחרונים, בעקבות ציפיות לפיחות. ציפיות אלו גרמו ירידה חריפה במיוחד בהיקף הפקדונות השקליים הלא צמודים, לעומת גידול באפיקי החסכון צמודי מדד הדולר.

נתונים אלה נמסרו אתמול במסיבת עתונאים שערך בנק הפועלים לסיכום שנת הכספים. לדברי אריה אבנר, המשנה למנכ"ל הבנק והממונה על ה"מסיבה" בו, אפיינה שנת הכספים האחרונה במגמות מנוגדות בכל הקשור באפיקי ההשקעה של הציבור.

במחצית הראשונה של השנה היתה נטיה לגידול בפקדונות השקליים, בעיקר בפקדונות מסוג "פריים פלוס", אשר זכו להצלחה גדולה, ולבצירה מסיבית של כספים. במחצית השניה של השנה, כאשר החלו הציפיות לפיחות, החל תהליך הדרגתי של יציאה מפקדונות שקליים ומעבר לאפיקי חיסכון צמודים.

בארבעת החודשים האחרונים בלבד שבר הציבור פקדונות שקליים בסך כ־1.75 מיליארד ש"ח. נוסף לכך לקח הציבור גם אשראי בסך כ־1.25 מיליארד ש"ח, לצורך רכישת נכסים צמודי דולר. קו־הכל יצאו מהמערכת כ־3 מיליארד ש"ח, אשר מומנו על־ידי בנק ישראל בריבית יקרה.

כתוצאה מכך חלה בחודשים האחרונים עליה תלולה בריבית השקלית. זאת, בניגוד לתהליך של ירידה בריבית, שאפיין את המחצית הראשונה של השנה. לדברי אבנר, ימשך תהליך העליה בריבית כל עוד יימשכו הציפיות לפיחות.

שוק־ההון

בהתייחסו להתפתחויות בשוק ההון אמר אבנר שהאירוע המרכזי בו השנה היה פריון המניות הבנקאיות. בתחילת השנה רווחו חששות שמאמצי בנק ישראל למחזר את כספי הפריון יגרמו עליה בתשואות באגרות החוב ויפריעו לסקטור הפרטי לגייס הון באמצעות אגרות־חוב קונצרניות.

בפועל התברר שמחזור המניות הבנקאיות ואגרות חוב ממשלתיות שהגיעו לפדיון, זכה להצלחה מעבר למשוער. בנק ישראל לא רק שמחזר את כל כספי הפריון, אלא שהצליח אף לסיים את השנה עם עודפי גיוס, שמימן חלק מהגרעון בתקציב המדינה. יתרה מזו – גם עלות הגיוס היתה נמוכה מזו שבשנה שעברה.

הריבית השנתית הממוצעת שנקבעה לאגרות החוב שגייס בנק ישראל, היתה נמוכה בכ־0.7 אחוזים מזו של השנה שעברה. כתוצאה מכך גם ירדה עלות הגיוס של אגרות החוב הקונצרניות, בניגוד לחששות שרווחו בתחילת השנה. בסיכום השנה התברר שגיוס ההון בבורסה על־ידי החברות הפרטיות, באמצעות אגרות חוב קונצרניות, לא נפל מזה שבשנה הקודמת. לעומת זאת חלה ירידה תלולה בהיקף גיוס ההון באמצעות מניות ("אקויטי"), בעקבות החולשה שאפיינה את שוק המניות בשנת 1988.

הערכות לשנה הבאה

לדברי אבנר, נמצאת היום המערכת הפיננסית במצב לא יציב בעקבות ציפיות חזקות לפיחות קרוב. בעקבות זאת התרחשו בה תופעות של בריחה מט"ח, שבירת פקדונות שקליים, עליה בריבית וירידה ביתרות מטבע החוץ של המדינה.

להערכתו יביא פיחות לחזרה של המערכת למצב של שיווי המשקל שלה. ביתרות מטבע החוץ צפויה עליה מחודשת בעקבות חזרתם של הכספים שברחו מהמערכת וכספי תמורות היצוא, המעוכבות כרגע בחו"ל. מנגד צפויה עליה חדה בהיקפי הפקדונות השקליים. סך הכל צפוי תיק הנכסים הפיננסיים שבידי הציבור לגדול בשנה הבאה בשיעור של כ־5%. חלק מהגידול יבוא כתוצאה מהחזרת הכספים מחוץ למערכת, חלק כתוצאה מהצטברות תשואה.

להערכת אבנר תחל בשנה הבאה ירידה מחודשת בריבית השקלית כתוצאה מביטול כל הגורמים שהביאו לעליה בה. אולם לדעתו תהיה נקודת שיווי המשקל של הריבית בשנה הבאה גבוהה יותר מנקודת השפל השנה. זאת, כתוצאה מהעליה הצפויה בקצב האינפלציה בחודשים הקרובים.

ב"עתידית" של המזרחי צופים פיחות של לא פחות מ־12%

ב"מרכז עתידית" בבנק המזרחי צופים פעילות ערה השבוע, האחרון של שנת 1988, כאשר מחירי הקניה בעתידית ל־31.3.89 מורים על פרמיה של כ־12%, המראה ציפיה לפיחות של לפחות 12%.

ב־31.12.88 אמור להסתיים החוזה לדצמבר 88 ב"עתידית דולר", אשר ריכז במהלך 88 ובעיקר ברבעון האחרון את מלוא הפעילות ב"מרכז עתידית".

חוזה "עתידית מדד" ל־16.12.88 הסתיים אף הוא, כאשר במהלכו נעשו עסקות בציפייה למדדים גבוהים אשר אכן הוכחו כתחזית נכונה. מדד ספטמבר: 1.71%, מדד אוקטובר: 2.35% ומדד נובמבר: 1.64%.

כדי לאפשר לציבור הלקוחות להשקיע בחוזים ארוכי־טווח, הוחלט לפתוח שני חוזים חדשים:

★ ב"עתידית דולר" – חוזה ספטמבר ז.פ. 29.9.89.

★ ב"עתידית מדד" – חוזה ספטמבר ז.פ. 17.9.89.

בנק המזרחי הפיץ בין לקוחותיו את חוברת ההסבר על "עתידית דולר", המאפשרת לימוד מעמיק של מכשיר פיננסי זה תוך מתן דוגמאות להבנת הטכניקות, הן מצד מערכת "עתידית" הן מצד התמחור, המשוב ללקוח העסקי.

"אופק" מרחיבה היעוץ הפיננסי גם לביטוח

חברת "אופק" מקבוצת בנק לאומי, המתמחה בניהול פיננסי של תיקי השקעות, מציעה ללקוחותיה שרות חדש – יעוץ בתחום ביטוח חיים וביטוח אלמנטרי כהשלמה ליעוץ הפיננסי הכוללני, העומד כיום לרשות הלקוחות.

בהציגו את השרות החדש ציין נחום אשל, מנכ"ל החברה, כי ב"אופק" רואה מנהל התיקים את [illegible] ביטוח כחלק מהפעילות הפיננסית הכוללת.

יש לציין, כי היעוץ בנושאי ביטוח יינתן ללקוחות "אופק" שיהיו מעוניינים בכך וללא תשלום. מקבלי היעוץ יוכלו כמובן להחליט על־פי שיקול דעתם אילו פעולות לבצע בתחום הביטוח וכן באמצעות איזה סוכן וחברת ביטוח לפעול.

הייעוץ בנושאי ביטוח יינתן על ידי מומחים מסוכנות הביטוח "איחוד" מקבוצת בנק לאומי. היועצים יקבלו לקוחות במשרדי [illegible] עם היועץ האישי ב"אופק".

פרופ' שטרית – הפורש בשבוע הבא מדירקטוריון הבנק:

עד היום לא ננקטו צעדים כלשהם לביטול החוזים האישיים בבל"ל

מאת סופרו הכלכלי של "דבר"

פרופ' שמעון שטרית הודיע אתמול על פרישתו מדירקטוריון בנק לאומי בתחילת השבוע הבא. הוא הקדים את מועד התפטרותו, שתוכנן לאפריל 1989, לאחר שהגיע למסקנה כי אין טעם להתעמת עם הדירקטוריון הנוכחי בשאלת פרישתו, אך הצהיר כי ימשיך להיאבק לביטול החוזים האישיים דרך פעילותו הפרלמנטרית ומעקב צמוד אחר התפתחות הטיפול בנושא בכל הרשויות העוסקות בכך, כולל משרד היועץ המשפטי לממשלה.

במסיבת עתונאים שכינס אתמול בתל אביב אמר פרופ' שטרית כי [illegible] העובדתיות שהעלה בהקשר לדרכי הטיפול של הדירקטוריון הקודם בבל"ל בפרשת החוזים האישיים. רו"ח הרשות לניירות ערך מצא כי היתה פגיעה בנוהל עסקים תקין וכן חשש לעבירות פליליות. בהנחיית היועץ המשפטי לממשלה מתנהלת חקירה פלילית בנושאים שונים הקשורים בטיפול בפרשה זו.

עם זאת, פרופ' שטרית קובל על כך שעד היום לא ננקטו שום צעדים לביטול החוזים האישיים לסוגיהם. לדעתו היה על הבנק לנקוט הליך משפטי כדי לבטל את החוזים האישיים ומשך הזמן הארוך שעבר מאז התגלו הפגמים בכריתת החוזים האישיים יחליש את הבנק בבואו לנקוט הליך משפטי כלשהו.

פרופ' שטרית סבור כי מאזן הסיכונים והראיות שבידי הבנק מאפשר נקיטת הליך משפטי יזום כדי להביא לביטול החוזים האישיים. באסיפה הכללית של הבנק ובמכתב לדירקטוריון הוא הציע כמה חלופות משפטיות כדי להביא לתוצאה זו.

מנתונים שמסר מתברר כי עד היום לא קויימה הנחיית בנק ישראל, שניתנה לקראת סוף יולי 88, לפעול תוך 60 יום נגד איינהורן (לשעבר מנכ"ל הבנק) ובוקסבאום (לשעבר חשב הבנק). כמו כן לא קיים הדירקטוריון את הנחיית דו"ח הרשות לניירות ערך לקיים דיון בדו"ח ובפרשת החוזים האישיים. לפני שבועיים פנה הפרופ' שטרית ליו"ר הנוכחי, משה תבור, ולמנכ"ל הבנק ובקשם, על פי התקנון, לקיים דיון בנושא אך טרם נענה בחיוב.

הדירקטור הפורש מבל"ל תוקף את "מתכונת הקסט" שהציע בנק ישראל ואשר אומצה על ידי ההנהלה הנוכחית, שתוציא את הטיפול בנושא החוזים האישיים לגורם מחוץ לבנק, כדי שגם

שטרית

הדירקטוריון הנוכחי לא ייכשל במקום שנכשלו שני דירקטוריונים קודמים. דרך זו אינה מעשית לדעתו מאחר שהנושא מחייב ליזום וטיפול צמודים של הגורמים האחראים לכך בבנק לאומי.

פרופ' שטרית מציע נקיטת צעדים אקטיביים לביטול החוזים האישיים. בהקשר זה הוא מחלק את בעלי החוזים לשלוש קבוצות: ה"מעורבים" (יפת, אינהורן ובוקסבאום), מי ש"היו צריכים לדעת" (יעקב הירש וזאב שר) ו"כל השאר" שנהנו מהחוזים האישיים. להערכתו נקיטת צעדים משפטיים נגד ה"מעורבים" תהיה מעמדה מבוססת מאוד לבנק.

בשבוע שעבר יזם פרופ' שטרית הגשת הצעת חוק ביקורת שכר בכירים וכן חוק להגבלת הטבות לבעלי שכר גבוה. על הצעות החוק חתמו ששה חברי כנסת. כדרך נוספת לטיפול ציבורי בפרשה הוא מציע חקיקה שתבטל את תוקפם של כל ההסכמים האישיים, שלא ניתן יהיה לבטל באמצעות הליך משפטי רגיל.

חת: שטרית לא השיג דבר

לבד מנזקים הכבדים שגרם לבנק לאומי לא השיג פרופ' שטרית דבר במאבקו לביטול החוזים האישיים לבכירי הבנק – אמר אתמול ד"ר מאיר חת בשיחה עם סופר "דבר".

ד"ר חת, שיחד עם כל הדירקטוריון הקודם של בל"ל, נאלץ לשלם את מחיר המאבק בפרשה זו, אמר כי לא היו לו טענות נגד פרופ' שטרית כאשר פנה לרשות לניירות ערך ולבנק ישראל בתוקף תפקידו כדירקטור מהציבור. אבל הוא מעל בתפקידו זה וגרם נזקים כבדים לבנק כאשר המשיך ב"קמפיין" נגד יו"ר הדירקטוריון של בל"ל וכדי להצדיק את העמדה שנקט בפרשה – זאת

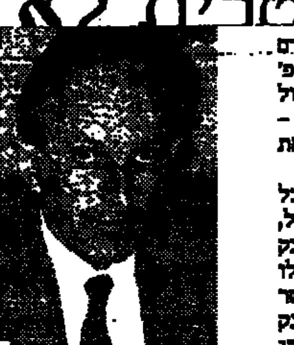
חת

לפני שהתבררו עמדות הגופים – הרשות לני"ע ובנק ישראל – שבפניהם התלונן.

ד"ר חת אומר בצער כי כנראה שטעה כאשר לא דרש את

כשהתברר לו אופי המאבק אותו מבקש שטרית לנהל. בהקשר זה הוא הוטעה גם על ידי המנכ"ל הקודם של הבנק, צדיק בינו, שאמר לו כי שטרית צפוי להודיע על התפטרותו לאחר זמן מה.

גורמים המקורבים לד"ר חת העריכו כי האופי האישי שלבש המאבק נתמך גם על ידי המנכ"ל הקודם, שבדרך זו קיווה לסלק את הד"ר חת מראשות הדירקטוריון. בסופו של התהליך איבד המנכ"ל הקודם את השליטה על פרופ' שטרית ונאלץ לשלם בכסאו יחד עם כל ההנהלה הקודמת.

ד. ש.

מחקר במימון בריטי יסייע בשיווק אפרסמונים

מאת דוד משיוב

מחקר הנערך על ידי ד"ר רות בן אריה ממכון וולקני בודק תנאי השיווק האופטימליים לאפרסמון הישראלי מבוצע באמצעות מענק כספי בסך 30,000 ליש"ט מחברת השיווק הבריטית הגדולה "גנטר סאפייר".

נספח החקלאות בשגרירות ישראל בלונדון צבי אלון שמסר על כך, ציין שהחברה הבריטית החליטה להמשיך לסייע במימון המחקר בנושא יצוא האפרסמון.

המחקר החל במכון וולקני לפני שנתיים. האפרסמון הנו פרי רגיש, אשר שיווקו בארצות אירופה תלוי בכך שיגיע לעקרות הבית ביבשת ללא פגע. המחקר בודק, בין השאר, אפשרות לאיסום האפרסמון וכן הארכת חיי המדף שלו.

החברה הבריטית מרוצה מאד מתוצאות המחקר עד כה ומקווה להרחיב את יצוא האפרסמון המתקבל באירופה בצורה טובה. חברת "גנטר סאפייר" מקיימת קשרי מסחר רחבים עם גופי יצוא ישראליים. נכונותה של החברה הבריטית לממן את המחקר, מצביע על החשיבות שהחברה מייחסת לעתידו של האפרסמון הישראלי.

בטוקיו צופים עליית מדד המניות ביותר מ־30,000

(ע"ר). – מטוקיו נמסר שאתמול הסתמנה שם עליה בשערי המניות וברוקרים אמרו כי חלק גדול מהפעילות הכלכלית במגזר הפיננסי נובע מרצונם של הברוקרים להעלות את המדד מעל 30,000 נקודות ולהשיג שיא לקראת השנה החדשה.

מדד "ניקיי", המבוסס על 225 מניות, עלה אתמול ב־181.65 נקודות, שהן 0.61 אחוז והגיע ל־29,868.01 נקודות.

הברוקרים אמרו כי בבורסה נמשכת הדאגה נוכח האפשרות שארה"ב תעלה את שער הניכיון.

הבורסה של לונדון סגורה בגלל חג המולד ותיפתח מחר. יצויין כי ביום האחרון של המסחר לפני חג המולד, ביום ששי 24 בדצמבר, הגיע מדד שערי 100 מניות נבחרות ל־1,774.0 נקודות בעקבות פרסום פרטים על מאזן התשלומים של בריטניה לנובמבר.

שערי קרנות נאמנות

הקרן	מחיר היחידה	מחיר הפדיון
אב	5646.73	5605.87
אבוקה	354.34	347.47
אגת	309.37	303.44
אגם	117.15	114.98
אדיר	2071.31	2056.43
אדום	151.96	150.89
אופיר	188.49	187.17
אור	449.42	445.68
אוריון	124.81	122.35
אורלי	331.94	329.51
אורן	947.40	929.27
אייל	6527.36	6401.21
אירים	6170.04	6054.19
איתן	909.14	891.32
אלון	740.39	725.66
אלעד	726.86	728.48
אנליסט אג"ח	116.81	114.87
אנליסט גמישה	110.20	107.56
אנליסט מניות	102.38	99.88
אפקד	101.62	99.99
ארז	200.07	196.17
אש	189.77	186.69
אשל	203.49	199.57
אתגר	87.87	86.19
אתרוג	292.30	289.48
בדולח	146.61	144.68
ברוש	388.73	377.45
ברק	501.06	491.05
ברקת	358.60	356.02
בליס	1699.86	1687.16
גבע	129.87	127.95

הקרן	מחיר היחידה	מחיר הפדיון
גורן	524.24	514.84
גיא	119.37	117.63
גיל	3513.36	3445.74
גלית	732.03	726.68
דובדבן	387.65	383.99
דוכיפת	554.80	544.25
דולב	283.41	277.72
דורון	167.04	163.90
דותן	318.99	312.99
דליה	615.78	603.84
דרור	336.40	330.52
דקל	366.49	359.41
הדס	434.75	481.76
הילה	456.61	454.50
הדר	—	—
זוהר	126.47	124.59
זיו	155.84	155.53
זינוק	106.92	104.59
זיק	79.36	77.45
זמיר	424.27	416.85
חוחית	191.31	187.58
חלילן	164.72	164.29
חלמיש	234.82	233.22
חן	171.49	170.81
טוש	130.34	129.14
טל	6976.25	6885.40
יובל	535.76	529.14
יהלום	167.19	166.02
יסודות	371.46	367.87
יערה	529.19	524.69
כוכב	290.55	284.92
כותל	134.88	133.67
כלנית	671.64	657.36
כספית	302.73	300.51

הקרן	מחיר היחידה	מחיר הפדיון
כרמל	130.35	128.53
כתר	1289.33	1278.35
להב	5335.47	5231.88
למשקיע	141.19	139.24
לשד	284.65	279.06
לקט	2197.94	2180.04
לשם	459.72	456.64
מבצר	1629.87	1598.22
מבטח	4619.17	4576.15
מגד	302.18	297.84
מגוון	4199.94	4160.36
מור	1679.58	1655.95
מורן	937.44	938.57
מסת	27302.89	26892.82
מיתר	1214.18	1190.81
מכלול	94.78	94.08
מעוף	4998.84	4902.61
מעיין	814.18	798.67
מקשה	459.29	456.00
מרווה	146.63	146.12
מרום	1594.37	1564.65
נוגה	167.40	164.97
נטיף	282.54	280.51
נטע	461.83	454.83
נילי	129.68	127.77
סביון	641.74	629.19
סגולה	152.09	150.90
סלע	445.40	442.24
סנונית	633.53	628.21
סהר	402.68	394.95
ספיר	177.81	177.34
עדיף	383.24	375.85
עידית	820.29	814.29
עידן	580.32	571.84

הקרן	מחיר היחידה	מחיר הפדיון
עבר	118.04	117.01
ענת	2303.85	2287.00
עפרוני	589.60	584.51
ערמון	126.17	123.79
פרא	1700.86	1688.85
צבר	556.45	551.48
צופית	517.01	506.94
צוק	142.42	142.07
צמיד	1315.92	1305.86
צמיחה	567.52	559.12
צמרת	164.15	162.97
צריח	117.38	115.65
קלע	177.74	177.29
קשת	115.15	114.14
רונית	17911.94	17754.57
רימון	155.25	154.99
רקפת	1027.95	1011.25
רשף	476.46	466.80
שביט	537.70	535.18
שחם	392.55	389.47
שחף	108.00	107.05
שירה	480.59	477.01
שביל	481.64	478.14
שנהב	691.35	686.34
שסק	752.24	737.76
שפע	105.59	104.62
שקד	205.06	201.14
תאנה	264.26	261.72
תדהר	556.73	555.98
תירוש	659.59	654.91
תמה	306.48	306.70
תפוח	227.89	225.53
תרשיש	124.74	123.87
תשרי	607.86	602.47

מעות/ איתן יעקבסון

המהמרים על פיחות קרוב קונים פת"ם

משקיעים המהמרים על פיחות שיבוצע מיד לאחר הסילבסטר, קונים פת"ם. אם יהיה פיחות של 15%, יוכלו המשקיעים להרוויח מייד 4% בלבד מפני שקנס השבירה המיידי הוא 8.5% ועלויות הקנייה והמכירה מסתכמות ב־2.5% נוספים.

יש לזכור שקיים סיכון שקנס השבירה המיידי יועלה על ידי בנק ישראל. יצויין שרכישת פת"ם לא היתה אפשרית בימי ראשון ושני השבוע בגלל חג המולד. מי שייפטר במהירות מהפת"ם שברשותו מיד לאחר הפיחות, יוכל לרכוש מ.ק.מ. בתשואה גבוהה או מניות בהסדר ל־91 בתשואה דולרית גבוהה. יצויין, שהתגובה המיידית של מניות ההסדר ל־91 תושפע לא רק מהפיחות אלא גם מהשפעה שתהיה לצעדים הכלכליים על עליית המדד.

יחד עם זאת סביר להניח שמחירי מניות ההסדר בסוף שבוע זה כבר ישקפו את הציפיות לפיחות ולאינפלציה, ולכן התגובה שתבוא לאחר הפיחות תהיה בסדר גודל של 2%–3% בלבד.

ניכרת עליה בתשואות אג"ח צמודות־מדד

בימי המסחר האחרונים בבורסה ניכרת מגמה של עליה בתשואות אג"ח צמודות למדד.

עליה זו מוסברת בכספים הזורמים לאפיקים הדולריים, למ.ק.מ. ולהנפקת הענק של חברת החשמל במקום לאג"ח הצמודות למדד ונסחרות בשוק המשני. העליה בתשואות מקבילה לעליה בשערי הריבית השקלית.

הגופים המוסדיים והמשקיעים [illegible] הפטורים ממס (מוסדות, קשישים, פנסיונרים), ניצלו רמות תשואה מדדיות של 5% ומעלה לרכישה. במיוחד כשמדובר באג"ח ממשלתיות. אגב, לגופים המוסדיים היה כדאי בימים האחרונים לעשות "ארביטראז'" מעניין על ידי מכירה של אג"ח דולריות בתשואות 4%–5% וקנייה נגדית של אג"ח מדדיות בתשואה של 5% ארביטראז'. זה עשוי להניב רווחים עתידיים בהנחה שהמדד יעלה יותר מהדולר בשנים הקרובות.

תוכנית דולר־מדד אטרקטיבית

השבוע האחרון של 1988 מתאפיין בציפיות חזקות של ציבור המשקיעים לפיחות קרוב מאד בשער השקל. אחת הדרכים להתגונן מפני הפיחות היא רכישת תוכנית חיסכון דולר־מדד, המוצעת בבנקים המסחריים.

התוכנית מבוססת על עקרון הבחירה הכפולה שבין הדולר והמדד. החוסך יוכל לקבל בתום 3, 4.5 או 6 שנים את התשואה שנצברה במסלול המדדי או הדולרי, לפי הגבוה מבין השניים. במסלול המדדי מוצעת תשואה של 2% ל־3 שנים ו־3.25% ל־6 שנים. אולם צריך לקחת בחשבון הפסד של מדד אחד. לכן ניתן לומר שהתשואה במסלול המדדי ל־6 שנים היא 3% לעומת תשואה של 4% שניתן לקבל בתוכנית חיסכון הצמודה למדד בלבד, ושבה אין הפסד של שום מדד.

לפני חודש־חודשיים היתה התשואה ל־6 שנים במסלול המדדי 3.5% ועקב הפסד של מדד אחד ניתן לומר שהתשואה היתה 3.25% לעומת תשואה של 5.25% בתוכניות הצמודות למדד בלבד.

כלומר: אז האופציה הדולרית "עלתה" 2% לשנה במונחי תשואה במסלול המדדי והיום היא "עולה" רק 1% כאשר הציפיות לפיחות היום חזקות יותר מאשר היו קודם.

לכן ניתן לומר שתוכנית דולר־מדד היא אטרקטיבית. יצויין, שהתשואה נטו למשקיעים באג"ח צמודות למדד ל־6 שנים היא 3.25% ואם מורידים מזה דמי שמירה ועמלות, מגיעים לתשואה של 2.75% בלבד לעומת תשואה של 3% במסלול המדדי בתוכניות דולר־מדד.

הנה כי כן, האופציה הדולרית ניתנת לחוסך לכאורה בחינם אם משווים בין תוכנית החיסכון לאג"ח צמודה למדד הנסחרת בבורסה. אולם, האג"ח נזילה ואילו תוכנית החיסכון נזילה רק באופן חלקי.

תוכנית חיסכון צמודה לדולר או לסל המטבעות?

משקיעים רבים המחפשים אפיק חיסכון להגנה מפני הפיחות הקרוב, מתלבטים בין השקעה בהצמדה לסל המטבעות או לדולר. ההתלבטות נובעת מהציפיה לירידה נוספת של הדולר. אולם יש לזכור שהתוכניות של סל המטבעות נותנות תשואה של 6%. הפרשי התשואה לטובת הדולר מכסים מראש על הפסד ירידה אפשרית של הדולר. יצויין שאם הדולר יירד ב־20 אחוז לעומת המטבעות האחרים, יהיה ייסוף של כ־9 אחוז בשערו לעומת סל המטבעות. במקרה כזה התשואה בהשקעה ל־3 שנים במסלול הדולרי תהיה מקבילה פחות או יותר לתשואה במסלול של סל המטבעות, אולם אם הדולר ייוסף לעומת סל המטבעות בפחות מ־9 אחוז, התשואה במסלול הדולרי תהיה גבוהה יותר.

לדוגמא: 1000 דולר שהם 1600 ש"ח מושקעים בתוכנית חיסכון דולרית ל־3 שנים בריבית 9%. פיחות השקל לעומת הדולר ב־3 שנים יהיה 50% ושער העתיד יהיה 2.40 ש"ח. בתום 3 שנים יעמוד לרשות החוסך 1296 דולר שהם 3108 ש"ח. הרווח בשקלים יהיה 1508.

אם פיחות השקל לעומת סל המטבעות יהיה 60% ב־3 השנים, יהיה שער העתיד 2.75 ש"ח.

1600 ש"ח והיום שווים 930 יחידות־סל. אם הם מושקעים בריבית של 6%, יקבל החוסך בתום 3 שנים 1108 יחידות־סל שיהיו שוות 3047 ש"ח בלבד. הרווח בשקלים יהיה רק 1447.

עצות שימושיות לקראת התוכנית הכלכלית

להלן כמה עצות שימושיות לקראת התוכנית הכלכלית שתופעל בקרוב:

★ כדאי לקנות חלב עמיד. מחירו יתייקר בקרוב ב־1% לפחות. ניתן לקנות כמויות גדולות יחסית ולא חייבים לשמור במקרר.

★ כדאי לקנות שימורים הכרחיים. העלאת המ.ע.מ. ועסקת החבילה ייקרו את מחירם לצרכן.

★ כדאי לחתום מהר עם המעביד על חוזה עבודה עם הצמדה של 60% ויותר למדד. כנראה שתוספת היוקר תהיה פחות מזו.

★ כדאי לקנות מט"ח במלוא הפיחות.

"אל על" הפסידה כמיליון דולר ב"לרום קלאב" – תצא מהניהול

מאת שמעון וייס

חברת "לרום", שהיא חברת הבת של "אל על", הפסידה בשנה האחרונה כמיליון דולר בניהול מלון "לרום קלאב הוטל" בטבריה שבבעלות איש העסקים משה בגליל.

מנהל חברת "לרום", עודי מנור, אמר כי המלון לא היה רווחי והסכום הכספי שהפסידה החברה במלון עדיין לא סוכם, אך הוא מקווה כי יהיו פחות ממיליון דולר, כפי שצופים. לדבריו, נגרמו ההפסדים כתוצאה מהמשבר החמור בו נתונה התיירות בגלל האינתיפאדה וירידת קרנה של ישראל בעולם. לדבריו, בטלו קבוצות רבות של צליינים את בואן ומשום כך נגרמו ההפסדים.

בתשובה לשאלה אישר מנור כי לחברתו לא היה חוזה חתום עם בעלי המלון והוא נוהל רק על־פי זכרון דברים שנחתם עם כניסת החברה לניהול. עקב הנתונים המדאיגים החליטה הנהלת "לרום" לפרוש מניהול המלון ובדיקת צורת התקשרות חדשה בין בעלי המלון ל"לרום". בין השאר נבדקת אפשרות ש"לרום" תעסוק רק בשיווק המלון במסגרת הידע והקשרים של החברה כחברת בת של המוביל הלאומי.

גורמים שונים ב"אל על" הביעו פליאה על הצורה בה נעשה ההסכם בין "לרום" המלון. הם ציינו כי נושא החוזה וההפסד הגדול שרשמה "אל על", שהיא חברה בפירוק, הביאו להחלטה להעביר את הנושא לטיפולו של מבקר המדינה. מנהל רשת "לרום" אמר כי אינו יודע על כך דבר אך הוא משוכנע שאין מדובר במעשים חריגים בנושא התקשרות הניהול של המלון.

ראש עיריית טבריה, ח"כ יגאל ביבי, אמר כי בעקבות גילוי דבר ההפסדים במלון, כפי שפורסם בסוף השבוע במקומון "כל העמק והגליל", יגיש השבוע שאילתא בנושא לשר התחבורה החדש, משה קצב.

משק עולמי/ ביל כספי

התפתחויות מעניינות חרף חוסר פעילות

שוקי הכספים בצפון אפריקה במערב ובמזרח הרחוק לא היו פעילים במיוחד בשבוע החולף ואילו השבוע כמעט לא פעילים כלל.

הימים שלפני חג המולד נחשבים לתקופה חלשה בשווקים אלה ואילו השבוע שבין חג המולד וראש השנה האזרחית נחשב לעונה מתה.

השינוי בשער הדולר

מטבע	שער	שינוי שבועי באחוזים
ליש"ט*	1.8015	+0.7875
מרק גרמני	1.7725	+0.7961
פרנק שוויצרי	1.4965	+0.9784
פרנק צרפתי	6.0625	+0.6642
גילדן הולנדי	2.01	+1.3105
ין יפאני	124.7	+0.4026
דולר קנדי*	0.8361	−0.6137
ש"ח ישראלי	1.599	+0.4396

* השער ביחס לדולר

אך למרות הירידה בהיקף המסחר היו כמה התפתחויות מעניינות. הדולר למשל התחזק במשך השבוע ב־0.798 אחוזים ביחס לליירה שטרלינג ובשיעור דומה ביחס למרק. זאת, בגלל פרסום כמה מדדים כלכליים חשובים המעידים על ירידה בהיקף האינפלציה בארה"ב וירידה בביקוש הצרכני. זה התקבל בברכה בשוקי הכספים למרות ששערי הריבית הדולריים עשויים לרדת.

מומחים מעריכים שהמשקיעים מעדיפים לרכוש דולרים על פני השקעות גדולות אחרות. הדולר היה יציב בחודש המשקיעים, עצבניים בגלל התופעות הארוכות, מהמרים על דולרים. יש גם ביקוש טוב לדולרים לנוכח העליה בביקוש ההשקעתי למניות אמריקאיות, בעיקר בלו צ'יפס, כי זה מחייב רכישת דולרים.

פרט לעליה בשער הדולר היו עוד שני מטבעות חזקים במשך השבוע, היין ובסוף השבוע הליש"ט.

הליש"ט התחזקה לנוכח הירידה בגרעון המסחרי הבריטי ל־8 מיליארד ליש"ט בנובמבר לעומת 2.5 מיליארד ליש"ט בחודש הקודם. היין התחזק בגלל העליה ביצוא של יפאן.

בינתיים שוקי הכספים שקטים ורגועים. במערב אירופה ובארה"ב אין כמעט מסחר השבוע וזה משפיע לרעה גם על המסחר המעט שיש במזרח הרחוק.

יציבות בשערי הריבית פרט לבלגיה

שערי הריבית במרכזים המוניטריים החשובים היו יציבים פרט לבלגיה. בבריסל ירדו השערים בגלל היעדר לחץ על הפרנק הבלגי למרות עליית שערי הריבית במערב גרמניה והולנד.

הבנק המרכזי של בלגיה הוריד את הריבית לניכיון שטרות ב־0.15 אחוזים, ל־7.5%–8 אחוזים. בנק זה היה היחיד אשר שינה את שערי הריבית.

הריבית הקבועה במרבית המדינות נשארה קבועה אך הריבית הניידת המשיכה לנוע על פי ציפיות השוק. בגרמניה עלתה ריבית זו בכ־0.6 אחוזים, ל־4.25 אחוזים לשנה. גם בשוויץ עלו שערי הריבית ודבר דומה קרה בהולנד.

לעומת השינויים כלפי מעלה במערב אירופה ובארה"ב, שערי הריבית הניידים ירדו כי רמת האינפלציה נחלשה בנובמבר כ־0.3 אחוזים. הירידה בצמיחה הכלכלית של ארה"ב ברבעון השלישי של השנה ל־2.5 אחוזים השפיעה על שערי הריבית הדולריים כי גם זה סימן של החלשת הלחצים האינפלציוניים.

בפתוח השנה החדשה מעריכים המומחים כי שערי הריבית בבריטניה ובארה"ב יירדו במקצת ואילו במערב אירופה ימשיכו לעלות.

מחירי הקומודיטיס

זהב (אונקיה)	418.50	דולר
כסף (אונקיה)	6.162	דולר
פלטינה (אונקיה)	545	דולר
נחושת (טונה)	1937	ליש"ט
אלומיניום (טונה)	2545	דולר
קפה (טונה)	1186	ליש"ט
סוכר לבן (טונה)	289	דולר
גרעיני חיטה (בושל)	4.405	דולר
כותנה (ליברה)	0.5893	דולר
נפט ברנט (חבית)	15.10	דולר
נפט דובאי (חבית)	13.00	דולר

עליה גדולה במחיר הניקל

מחיר הניקל עלה השבוע ב־16.07 אחוזים, ל־19,000 ליטר הטונה. ביום רביעי המחיר היה 20,050 הטונה. אין זו פעם ראשונה השנה שמחיר הנחושת עובר את ה־20,000 דולר. בתחילתה עלה המחיר בגלל שיבושים במכרות הניקל של קובה וקלדוניה החדשה. הפעם זה קרה בגלל שיבושים במכרות הניקל באינדונזיה.

שערי ריבית דולריים

ריבית בסיסית (PRIME)	10.5
ריבית לניכיון שטרות	6.5
ריבית לקרנות פדרליות	9.88
ריבית ליבור חצי־שנתי	9.56
ריבית ליבור חצי־שנתי	
ליש"ט בריטית	12.94
מרק גרמני	5.44
פרנק שוויצרי	5
גילדן הולנדי	5.75
ין יפאני	4.63

במשך השבוע היה ביקוש טוב למתכות בסיסיות בכלל: היה ביקוש תעשייתי טוב מהמזרח הרחוק.

ביקוש תעשייתי טוב העלה את מחיר המתכות היקרות למרות שלא היה ביקוש השקעתי לא לזהב ולא לפלטינה. מחיר הפלטינה עלה בחישוב שבועי למרות שביום חמישי ושישי ירד מחירה לנוכח הודעת חברת המכוניות פורד כי היא פיתחה צינור מפלט המטהר את האדים המפלטים בלי להזדקק לפלטינה.

תעשיית הרכב בעולם קולטת כ־40 אחוז מתפוקת הפלטינה ואם לא צריכים אותה, גם הביקוש וגם המחיר יורד.

גם בשוקי המזון היו התפתחויות.

החברה לשיווק קפה של ברזיל הודיעה שהיבולים נפגעו קשה. על פי הערכות מוקדמות, היבולים היו אמורים להגיע ל־40 מיליון שקי קפה בני 60 קילו כל אחד. על פי האומדנים המעודכנים היבולים יגיעו ל־22.9 מיליון שקי קפה בלבד.

מחיר הקפה טרם עלה כי יש המסבירים שיבולים במזרח אפריקה, במזרח הרחוק ובמרכז אמריקה גבוהים למדי. עם זאת סביר להניח שמחיר הקפה יתחיל לעלות בשבוע הראשון של השנה החדשה כי ברזיל היא ספקית הקפה הגדולה ביותר בעולם.

בשוק הנפט היו עליות מחירים קלות כי הקור ממריץ אנשים במערב אירופה ובצפון אמריקה לרכוש נפט לחימום.

הפוליטיקה מנצחת את הכלכלה

המאבק הקשה בין חברות יפאניות וצרפתיות על חוזה גדול להספקת ציוד להקמת רשת רכבות מהירה בספרד, הוכרע לטובת הצרפתים. החוזה שווה כ־50 מיליארד פזטות שהם כ־450 מיליון דולר.

החברה המאושרת היא "אלסטום אטלאנטיק" הצרפתית. עוד התחרו על החוזה חברת "סימנס", שהגישה הצעה של 55 מיליארד פזטות וחברת "מיצובישי" היפאנית אשר הציעה 39 מיליארד פזטות.

תמורת 450 מיליון דולר יקבלו הספרדים 24 קרונות וקטרים. עם זאת הספרדים הסכימו לרכוש 24 קטרים מיוחדים ומהירים במיוחד מחברת "סימנס" תמורת 33 מיליארד פזטות.

המאבק על החוזה של חברת הרכבות הספרדית היה רווי מתח. כבר מתחילה היה ידוע ששיקולים פוליטיים ולא כלכליים יכתיבו את המהלכים של ממשלת ספרד.

בשלבים האחרונים של המו"מ הפעילו הצרפתים לחץ פוליטי חזק ואף קשרו את ההסכם עם שיתוף הפעולה לדיכוי המחתרת הבסקית. היפאנים מצידם לא נשארו חייבים [illegible] הפעילו לחץ דיפלומטי כבד תוך רמזים על הפסקת השקעות יפאניות בספרד.

אך לבסוף היה לממשלת ספרד יותר חשוב השיתוף הפעולה הצרפתי בעניין הבסקים מאשר ההשקעות היפאניות והצרפתים נצחו. פער המכירה בין היפאנים הזולים והצרפתים היקרים ישלמו נוסעי רשת הרכבות של ספרד.

חברות חשמל צרפתיות ובריטיות מתמזגות

חברת ג'י. אי. סי הבריטית וחברת סי. ג'י. אי. הצרפתית הסכימו למזג חלק מפעילותן והקימו חברה חדשה לצורך זה.

הן החליטו למזג תחת קורת גג אחד את כל המפעלים לייצור חשמל וגם המפעלים העוסקים בייצור של ציוד מבני הנדסי כבד.

החברה החדשה תהיה אחת הגדולות באירופה עם מכירות שנתיות של כ־7.1 מיליארד דולר. יעבדו בה כ־85,000 איש.

החברה הגדולה באירופה מבחינת מכירות היא ללא ספק המיזוג בין חברת "בראון בוורי" השוויצרית ו"אסאה" השוודית. שתי החברות הללו התמזגו לפני שנה ולהן מכירות שנתיות של 18 מיליארד דולר.

אך מומחים מעריכים שהמיזוג בין ג'י. אי. סי וסי. ג'י. אי המוגבל יותר כי הצרפתים יכולים לספק לבריטניה חשמל זול ברשת תחנות הכוח הגרעיניות שלהם.

המיזוג בין שתי החברות הללו הסב אכזבה קשה לחברת "סימנס" הגרמנית אשר היתה מעוניינת בהסכם דומה עם החברה הבריטית.

هكذا من الأصل

نقلا عن الأصل

חדשות • חדשות • חדשות • חדשות • חדשות • חדשות • חדשות • חדשות • חדשות

„אנו שותפים למפעל הציוני והערבים מלגלגים עלינו" – קובל ציוני־דרוזי

מאת אמיר רוזנבליט, כתב „דבר"

„אנו שותפים למפעל הציוני והערבים מלגלגים עלינו. במשך 40 שנה לא השגנו שוויון זכויות. גם ברחוב הדרוזי אנו מסבירים שאחדות בין הדרוזים ליהודים היא נכס שאין לוותר עליו. אנו מסבירים לצעירים שלנו כי באופן דמוקרטי מותר להם להיאבק על זכויותיהם, אבל לא להיות מנוצלים בידי גורמים לאומניים המנפנפים ברמש על נסיבות מבייישות כדי לצבור הון פוליטי בכלפי". דברים אלה אמר אתמול יו"ר התנועה הציונית הדרוזית בישראל, יוסף נאסר אלדין, בשיחה עם תלמידי תיכון מקיף ד' בבאר־שבע.

אלדין עמד בראש משלחת של דרוזים מהכרמל ומהגליל שביקרה אתמול בבאר שבע באחדות מגוון המועצה הציונית במחוז הנגב, יהודה בר ישועה. בשיחה עם תלמידים בבית הספר התיכון מקיף ד', הסביר אלדין את הבעייתיות שעמה מתמודד הנוער הדרוזי. „על הנער הדרוזי פועלים שני כוחות: ברחוב הערבי הם ציונים וברחוב היהודי הם ערבים. הדרוזי מתגייס לצה"ל ושכנו הערבי הולך ללמוד ואז באים הגופים הרדיקליים ומסבירים לו: למה אתה צריך לשרת בצבא ולא לקבל זכויות? וכאן אנו נכנסים לעובי הקורה ומסבירים לו כזו חובה לשרת בצה"ל".

בהמשך נשא אלדין דברים נלהבים בשבחה של הציונות. „הדרוזי בישראל הוא בן תורה, שלא כמו הדרוזי בסוריה ובלבנון. הציונות במדינת ישראל נבנתה למרבאות ויהודי שלא נשאל, לא השכיל ללמוד את ההיסטוריה של העם היהודי ולא הבין שמדינת ישראל היא המולדת של העם היהודי ואין מקום להרבה גלויות. הבעיות הקיומיות שלנו הן עליה, מניעת ירידה, פיזור אוכלוסין ועלינו להתלכד סביבן. סדקים בחומה ישראל הן מחלוקות פוליטיות ועדתיות. המשך מגמה יהודית הוא הפרוגנוזיות, אבל סביב הבעיות הקיומיות העם חייב להיות מאוחד ואז שום אויב לא יוכל לו. עם ישראל חייב להיות אחד לנצח. צריך לזכור ליהודים בחו"ל: הנה המדינה, היכן אתם כעם?" אמר אלדין.

המשלחת הדרוזית נפגשה עם הממונה על המחוז במשרד הפנים, שלום רגינה, שהבטיח לטפל בבעיותיהם המוניציפליות ולערוך בצירו ביקור בגליל בצפון. פגישה שביעית לחברי המשלחת עם אלוף פיקוד הדרום, יצחק מרדכי, בוטלה ברגע האחרון בשל עיסוקיו של האלוף.

עובדי התע"א מבקשים אישור לסכסוך עבודה

מאת כתבת „דבר" לענייני עבודה

מזכיר ארגון עובדי התעשיה האווירית, יעקב שפי, פנה אתמול בבקשה רשמית ליו"ר האגף לאיגוד מקצועי בהסתדרות, חיים הברפלד, לאשר סכסוך עבודה בין עובדי התעשיה האווירית והנהלתה. זאת, אחרי ששיחות בין העובדים, ההנהלה, וההסתדרות לא הניבו תוצאות.

העובדים מתקוממים נגד הכללתם ברשימת 20 החברות הממשלתיות הבשלות. על פי הסכמי השכר במגזר הציבורי, לא זכאים העובדים בחברות אלו לתוספת שכר כיתר העובדים במגזר הציבורי. „אי אפשר להעניש אותנו פעמיים", אמר שפי, „פעם אחת עם ביטול הלביא ופיטורי אלפים, ובפעם השניה באי־מתן תוספת שכר".

אם ימשך סכסוך העבודה בתום תקופת הצינון העובדים יקיימו את איומם להשבית את מפעלי התעשיה האווירית – ישבתו 16,600 עובדים.

טכנאי ושני דיירים נפצעו בפיצוץ מיכל גז

(ע). – שלושה אנשים נפצעו אתמול בבוקר בהתפוצצות בלון גז בברכור. הדבר אירע כאשר לבית משפחת דנסקר ברחוב העצורים 13 הגיע בשעה 10 בבוקר הטכנאי גבריאל שווייצר מחברת „סופרגז", כדי לבצע עבודות תיקון. שווייצר קדח מתוך הדירה החוצה וכנראה פגע עם המקדח בבלון גז שניצב בחוץ. כתוצאה מכך נגרם פיצוץ עז בתוך הדירה. הטכנאי נפגע בפניו והועבר על ידי ניידת טיפול נמרץ מתחנת מד"א בהדרה לבית החולים הלל יפה. השניים האחרים, בעלת הבית שמחה דנסקר (50) ובנה יהונתן (20) נפצעו קל ופונו אף הם לבית החולים.

מהלל־יפה נמסר, שמצבו של שווייצר בינוני והוא סובל מכוויות בעיקר בפניו בדרגות שבין ראשונה לשלישית.

חיים לבב ירוץ בראש רשימת „נהריה בתנופה"

מאת יוסי ליבוביץ, סופר „דבר"

ראש עירית נהריה, חיים לבב, הודיע אתמול במפתיע על הקמת רשימה עצמאית שתרוץ בבחירות להעיריה.

הרשימה נקראת „נהריה בתנופה" והיא הוקמה לאחר שלבב הובס בבחירות הפנימיות של מפלגת העבודה בעיר על ידי מנכ"ל העיריה יעקב כתוב שיהיה מועמד המפלגה לראשות העיריה.

במסיבת עתונאים שערך אתמול לבב טען כי ההתרגות נגדו החלה במפלגה ובעיריה לפני זמן רב וכי בהיותו תמים לא הבחין בכך.

לצידו ברשימה התיצבה סגנית ראש העיריה רחל פולקבליט שפרשה מסיעת מפ"ם במועצה.

שלמה בנימין ושלושת ילדיו הובאו למנוחות

(ע). – בגשם שוטף הובאו אתמול למנוחות הרוגי תאונת הדרכים ליד ערד: שלמה בנימין ושלושת ילדיו.

הם נטמנו בבית הקברות העתיק של המושבה, בו קבורים סבו וסבתו של האב.

מאות מתושבי המושבה השתתפו בהלויה. ספד ראש המועצה צבי רסקין.

מרפאה באיכילוב עד 10 בערב

פרופ' מיכאלי: שירות לחולים והכנסה לרופאים

מאת רונית הרציג, סופרת „דבר"

החלל הריק הקיים במערכת הרפואה הקהילתית בשעות אחר הצהרים והערב יתמלא בתל אביב החל ב־1 בינואר, מרפאה תורנית שתופעל בבית החולים „איכילוב" – מסר ל„דבר" מנהל המרכז הרפואי בתל אביב פרופ' דן מיכאלי.

המרפאה מיועדת לאנשים הזקוקים מסיבות שונות לביקור אצל רופא בשעות שהמרפאות הקהילתיות של קופת חולים כבר סגורות על פי רוב. המרפאה תהיה פתוחה מהשעה 4 אחר הצהרים עד 10 בערב ויעבדו בה רופא פנימי ורופא ילדים עם צוות אחיות. הביקור אצל רופא יעלה 60 ש"ח וניתן יהיה גם לעשות בדיקות מסוימות תמורת תשלום לפי תעריף ממשלתי.

„רצינו לתת לחולים כתובת במסגרת הרפואה הציבורית", הסביר פרופ' מיכאלי. לדבריו, רבים החולים, שזקוקים לשירותי רופא בשעות אחר הצהרים, פונים היום לחדרי מיון של בתי החולים או הולכים לרופא פרטי תמורת תשלום גבוה יחסית. במסגרת המרפאה התורנית יינתן לחולים שירות רפואי טוב, ואחראי תמורת תשלום יותר נמוך מאשר אצל רופא פרטי. גם תהיה הקלה בעומס הפניות הבלתי מוצדקות לחדרי המיון. במקביל, גם הרופאים והאחיות, שיעבדו במרפאה, יקבלו הכנסה נוספת, ציין פרופ' מיכאלי.

לדבריו, בשבועות הראשונים תעבוד המרפאה באורח נסיוני ואם יתברר שקיים ביקוש רב לשירותיה, יצורפו לעבודה במרפאה גם רופאים במקצועות נוספים.

הסדר לאשפוז ב„איכילוב"

פרופ' מיכאלי מסר עוד כי אתמול הושג הסדר לאשפוז ב„איכילוב" למבוטחי קופת חולים הכללית מכל האזורים בארץ. בעבר סרבה קופת חולים לשלם דמי אשפוז בשביל חולים שהיו משתייכים לאזורי אשפוז אחרים.

לובלסקי בעד מכירת נכסיו של משק חברת העובדים

מאת סופרת „דבר" לענייני עבודה

מזכ"ל נעמת מאשה לובלסקי אומרת כי על צמרת ההסתדרות להכיר בעובדה שעל משק חברת העובדים למכור את נכסיו. לדבריה משק זה לא נמצא עוד בשליטתה המלאה של ההסתדרות, ולכן יש לעודד בו רפורמה יסודית.

לובלסקי דיברה בפגישה עם תא הכתבים לענייני עבודה בתל אביב. עוד אמרה, שגיוס כספים ממכירת נכסים יאפשר הבראתם של מפעלים כושלים. „עלינו לעבור משליטה להשפעה. ההשפעה חשובה, בצד יעול המערכות, וכדי להבטיח את ההשפעה אפשר אפילו ליזום חקיקה מתאימה", אמרה.

לובלסקי גם הציגה אתמול את תקציב נעמת לשנת 89: 42.8 מיליון שקל הוצאות, 42.1 מיליון שקל הכנסות, וגרעון של 2.63 אחוזים מסך ההוצאות.

„אנחנו איננו יכולות להגיש תקציב מאוזן ללא גרעון, שכן מערכת השירותים שלנו למען הקהילה המשפחה העובדת מקיפה היום 30,000 ילדים ובני נוער במעונות יום, במועדונים, בבתי ספר מקצועיים לנערות, ובפנימיות לילדים", אמרה לובלסקי. „יש לנו מחוייבות אדירה לקידום מעמד האשה בישראל".

בעניין מעמדן של הנשים במפלגת העבודה, אמרה כי יש הידרדרות בייצוג הנשים, אולם במקביל יש הגברת המודעות. נעמת מתכוונת ליזום חקיקה שתחייב שריון של 25 אחוז נשים בכל המפלגות.

מאסר עולם ו־15 שנה לנאשמי רצח יוסף בן גל בדירתם בת"א

(ע). – בית המשפט המחוזי בתל אביב גזר את עונשם של הוסאם אבו אלג'דיאן (20) ומרואן אבו אלג'דיאן (18) ממחנה ג'באליה בעזה, שהורשעו ברצח יוסף בן גל בכבל של קומקום חשמלי שנכרך סביב גרונו.

השופטים: יעקב גלעדי, משה טלגם, ואיתמר פלפל הטילו עונש של מאסר עולם על הוסאם אבו אלג'דיאן, ו־15 שנות מאסר על מרואן אבו אלג'דיאן.

בכתב האישום טען נציג הפרקליטות, עו"ד אברהם טל, כי יוסף בן גל הגיע בשעות הערב המאוחרות של יום ה־13.1.88 לדירה ברחוב ברדיצ'בסקי בתל אביב, בה התגוררו אבו אלג'דיאן למשחק קלפים כפי שקבעו ביניהם מראש.

שעות אחדות קודם תכננו הנאשמים יחד עם אחיהם אוסמה המוחזר אבו אלג'דיאן לרצוח את בן גל. הארבעה המתינו לבואו וכאשר התיישב על כסא בסלון הדירה, התנפלו עליו הארבעה. הוסאם אבו אלג'דיאן החזיק בידיו של בן גל ואילו הנאשם השני סתם את פיו. אחיו של מרואן החזיק את בן גל ברגליו כדי למנוע את התנגדותו, ובאותה עת כרך אחיו של הוסאם, אוסאמה, כבל של קומקום חשמלי סביב גרונו של בן גל וחנק אותו למוות.

הנאשמים, נטען בכתב האישום, [illegible] תיק גדול שהביא מרואן, הורידו אותו למכוניתו, והכניסוהו למושב האחורי של המכונית.

הנאשמים הובילו את הגופה במכוניתו של בן גל והשליכוה בשולי הכביש המהיר ירושלים–תל־אביב.

השופטים הדגישו בגזר הדין את האכזריות הרבה שאותה ברצח וציינו כי הנאשם הוסאם אבו אלג'דיאן היה בגיר בעת ביצוע העבירה ועל כן עליהם לקיים את מצוות המחוקק ולהטיל עליו מאסר עולם.

באשר לנאשם השני, מרואן אבו אלג'דיאן, ציינו השופטים כי בעת ביצוע העבירה הוא היה קטין, ולכן בביצוע העבירה היה שותף, הוא לא השתתף באופן פעיל בהמתה. אולם בן 17 שהתחתף למעשה, כהורג, ידע למות את אחד הנאשמים ועל כן נידון ל־15 שנות מאסר. השופטים הדגישו כי המוטיבציה ברצח בן גל גדולה פי כמה ולכן אין להסתפק בפחות מ־15 שנות מאסר.

של חברנו הרמן סגל
במות אמו ז"ל
ועד עובדי חברת החשמל לישראל מחוז הדרום

מבקרת המדינה הורתה למועצת רמת השרון לעכב קבלתו של מבקר חדש

מאת נתן רוזן, כתב „דבר" לענייני משטרה

מבקרת המדינה, השופטת מרים בן פורת, הורתה שלשום למועצת רמת השרון לעכב את כל ההליכים לקבלת מבקר חדש למועצה בעקבות פיטוריו של רואה החשבון שמחה שנקר בתפקיד שחשף אי סדרים בה.

המכתב הגיע למועצה לאחר שפרסמה באחרונה מכרז לתפקיד המבקר. במכתב נאמר כי אין למנות מבקר חדש עד אשר מבקרת המדינה תורה אחרת.

משטרת מרחב דן עוד לא חקרה את שנקר אחרי שהוגשה נגדו תלונה על ידי ורבין על כי הוציא כביכול מסמכים פנימיים של המועצה לעתונאים וביניהם לסופר „דבר" לענייני משטרה. במקביל הגיש גד פניני, חבר המועצה, תלונה ליועץ המשפטי לממשלה נגד ורבין.

בתוך כך הגיעו לידי סופר „דבר" פרטים חדשים על אי סדרים במועצה. ב־15 בדצמבר 88 שלח יצחק גלאור, היועץ המשפטי של המועצה, מכתב לורבין שבו נאמר: „הנידון: אבולעפיה. חרף פסק הדין שניתן על ידי בית המשפט המחוזי בתל־אביב התחיל מר אבולעפיה לנהל עסק בקיוסק שהועמד בכניסה לרמת השרון. למותר לציין שהמועצה מתבזה בכך שאנשים מפרים צווים ומבזים את פסקי הדין של בית המשפט שלום ומחוזי ומתחילים לנהל עסק ללא רשיון בעלי וראש חוצות ואין פוצה פה ומצפצף. זהו אחד המקרים הבולטים ביותר שהם חובה להוצאת צו סגירה מנהלי חתום על ידך".

ב־19 בדצמבר השיב ורבין ליועצו המשפטי: „אבקשך להנחות נוהל יום צווים מנהליים תבכך להימנע מלהוסיף מוסר. מעולם לא קרה שלא חתמתי על צו סגירה שהובא על ידך ועל ידי מקס מילנר, מנהל מחלקת רישוי העסקים. כך גם אעשה הפעם. נדמה לי שבעקבות המידע הקיים בידך יש לפעול גם באופן משפטי. אשמח לקבל דיווח על פעולותיך על פי חוק התכנון והבניה ועל פי חוק רישוי עסקים".

ופרט נוסף. ב־18 בדצמבר 1988 שלח ורבין מכתב ליועץ המשפטי ולמהנדס המועצה בזו הלשון: „הנדון – זכות שימוש בשטח ציבורי למכירת גינה. א. כל אותה סיבית רצונו לגנן ולטפל בשטח ציבורי הסמוך לביתו הדבר יהיה על דעת המהנדס, ... ב. היועץ המשפטי יכנה בידיית נופס הבקשה, המבהיר על ויתור מראש על כל תביעה. ג. בבדיקה הטבות יחשוב שהדבר בחייב מבוך ביורוקרטי ארוך ומעייף נוסף. תמבוע ההודאה הנ"ל להקופה של 11 חודשים ועד תום התקופה יהיה לכם ולדבורה (ציון, מבחלת כחלקת נכסים) מספיק זמן לקיים את הנושא. ר. המהנדס יעדכן אותי על כל בקשה שנענית בשלילה או בחיוב".

ברמת השרון אומרים כי המבוזר בתרגיל בחירות של מבט ועד כמה לא ניתן היה לעשות כן אלא במקרים בודדים.

תגובת דובר המועצה

עמיקם שפירא, דובר המועצה, הגיב אתמול בצידינו לגבי מקרה אבולעפיה כי הוצא צו סגירה וראש המועצה פועל לסגירת הקיוסק.

מבקר המדינה הוציא צו כזה והמועצה נוהגת על פי הצו. הצו הוצא כדרך שגרה של מבקרת המדינה במידה האיש מתלונן בקשר למקום עבודתו והמועצה תכבד את הצו. בפני המבקרת מונחת תלונה של מר משה ורבין על חוסר התנהגות אתית מצד המבקר המפוטר, שמחה שנקר.

לגבי הגינות: מאז ומתמיד סייעה המועצה לתושבים אשר היו מוכנים לקחת על עצמם אחזקה של פסי ירק בשטחים ציבוריים שליד הבתים שלהם. העיקרון הוא שהמועצה מסייעת בהקמה והתושבים מתחייבים לשמור עליהם.

ניסיון להצית את בימ"ש השלום בנהריה

מאת יוסי ליבוביץ, סופר „דבר"

אלמונים ניסו שלשום סמוך לחצות להצית את בית משפט השלום בנהריה. במשטרה התקבלה הודעה אנונימית כי הדלתות האחוריות של בית המשפט עולות באש.

למקום הוזעקו שוטרים מתחנת נהריה וכבאים שהשתלטו במהירות על הלהבות ומנעו את התפשטות האש. סמוך לדלתות שניזוקו נמצאו סמרטוטים טבולים בחומר דליק וחוקר דליקות קבע בוודאות כי מדובר בהצתה. פרט לדלתות בית המשפט לא ניזוק ציוד נוסף בבנין.

ליקיר צור
חתן פרס
„ישראל והתפוצות"
אנו גאים בך
בית „דבר"

הטור השבועי

ישיבת המזכירות הפעילה שהתקיימה ב־25.12.88 החליטה על קיום ישיבת מזכירות מורחבת שתתקיים ביום שני ג' בשבט תשמ"ט – 9.1.89.

על סדר היום – **תוכנית אירגונית והסברה**

בחודש דצמבר ש.ז. קיים הח' אליהו רייף יו"ר הסתדרות הגימלאים סידרת פגישות הכרות עם ציבור הגימלאים בימי עיון בארגונים ובסניפים, במסגרת חגיגות ההסתדרות וחג האורים.

11.12 – יום עיון לאקדמאים בבית הספר לפעילי ההסתדרות.

13.12 – יום עיון – לגימלאי רשת „עמל" בבית הסתדרות המורים

19.12 – יום עיון לגימלאי טבריה – יחד עם הח' שמואל פוטיק באהלו.

20.12 – מועצה מורחבת של גימלאי משרד הבטחון בקריה בת"א.

20.12 – עם ותיקי התנועה בסניף בודנהיימר ת"א.

26.12 – יום עיון לגימלאי סולל־בונה יציבים בבית רמז בזכרון־יעקב.

הרצאותיו מצאו הד רב בציבורי הגימלאים בפניהם הופיע.

בסניפים

חולון – ב־18 בדצמבר ש.ז. התקיימה עצרת חגיגית במלאות 68 שנה להסתדרות. בירכו משה רינת מזכיר מועצת הפועלים, חיים שרון ראש העיר. את הנאום המרכזי נשאה אורחת הכבוד ח"כ אורה נמיר. בחלק האמנותי השתתפו יוסי חזות, תלמיד המורה מירה ברסלבסקיה, והזמר אבנר צדוק. פתח והנחה אליעזר גפן.

ב־20 בדצמבר ש.ז. טייל החוג לידיעת הארץ בעקבות הנבטים בנגב בהדרכת עמנואל אהרוני. ביוזמת שושנה הירש ובהדרכת יעל קורל הותרגן מועדון זמר.

תל־אביב ב־19 בדצמבר ש.ז. התקיים יום עיון לפעילים. הנחה חנן מאירי, הח' יעקב כהן בירך בשם מרכז לתרבות וטדי קאופמן בשם מועצת פועלי ת"א יפו. ד"ר רן כוחן הרצה על המהלך החדש בהסתדרות, הח' דב פלג הרצה על מדיניות הרווחה והבטחון הסוציאלי של הגימלאים.

עפולה – בישיבת מועצת הפועלים בנוכחות עוזי גולן, שלמה לוין, מנחם יבור, יעקב כהן, דוד עזרא הוחלט להקים מכללה לגימלאי עפולה, שתיפתח בפברואר 1989 המרצה הקובע יהיה מאיר עטייה.

חיפה – ב־11 בדצמבר ש.ז. התקיימה מסיבת חנוכה ויום ההסתדרות בקרית מוצקין. ב־13 בדצמבר ש.ז. מסיבה של גימלאי מקפת. בירכו יוסף בלושטיין, מרדכי זילברשטיין, שמחה מילר, פרץ אלבוים, עמירם גינץ. הנחה שרגא ינון. במקפת בירך עו"ד שילון, הנעימה הזמרת אילנה בשירה והנחה שמעון בוברובסקי. **מועדוני תלם** בשיתוף עם מרכז הסתדרות הגימלאים מוכנים לבצע עבודות ידניות שונות. המעונינים יכולים לפנות לעמותת תלם רח' מצפה 3 ת"א טלפון 228655.

יציבי סולל בונה הוד השרון, כפר־סבא קיימו מסיבת חנוכה בדצמבר ש.ז. בהשתתפות ראש העיר יצחק ולד, זאב בלפר, מזכיר מועצת הפועלים ומשה קלצבסקי מזכיר הועד המחוזי של היציבים. נטיעת עצים נמסרה לחברים שהגיעו לגבורות.

יציבי סולל בונה באזור תל־אביב קיימו מסיבת חנוכה ב־8 בדצמבר ש.ז. בהשתתפות אליהו רייף יו"ר הסתדרות הגימלאים שהרצה על בעיות הגימלאים.

יציבי סולל בונה ירושלים – ב־5 בדצמבר ש.ז. התקיימה מסיבת חנוכה. דברי פתיחה דוד אביבי, בשם ההסתדרות ניסן הרפז, בירכו סני סגל, עמנואל זיסמן ומשה קלוצבסקי. לחברים שהגיעו לגבורות חולקו תעודות נטיעת עצים ביערות הקרן הקיימת לישראל.

ההסתדרות הכללית של העובדים בארץ־ישראל
נעמת
תנועת נשים עובדות ומתנדבות
לחברות מרכז נעמת והסגניות
ישיבת מרכז נעמת תתקיים ביום רביעי 28/12/1988 בשעה 13.00, בקומה 7 בבית הועד הפועל.
על סדר היום:
אישור תקציב נעמת ל־1989

במלאת שנה לפטירת יקירנו
שמריהו (שמיקה) רויטמן ז"ל
נעלה לקברו ונתייחד עם זכרו מחר יום רביעי כ' בטבת תשמ"ט 28.12.88 בשעה 15.00.
נפגשים ליד השער הישן בבית העלמין הדרום בגבול חולון בת"ים
המשפחה

ביום שישי כ"ב טבת תשמ"ט 30.12.88 נחוג את
חג העליה על הקרקע ה־66 של קיבוץ יגור
בנינו וחברינו מוזמנים
המפקדים מתבקשים לשחרר את חיילינו לערב זה.
בית יגור

לחברנו אדוארד שמואלי
מנהל הסניף
אתך באבלך במות
אביך ז"ל
בנק הפועלים בע"מ
סניף פנקס
ההנהלה והעובדים

סגן ראש הממשלה ושר החינוך והתרבות
אבל במות
עמי שלף
איש הספורט רב־הפעלים
ומביע תנחומים למשפחה

בית גבעת ברנר
מתאבל על מותו ללא עת של ידידנו
עמי שלף ז"ל
תנחומינו למשפחה האבלה

קבלת מודעות 24 שעות בדחף
מודעות משפחתיות דחופות
וכל יתר סוגי המודעות ל־
הלוח הכללי
דבר
מתקבלות 24 שעות ביממה
ב־ דחף דיזנגוף
רח' דיזנגוף 118
(מול כסית)
טל. 246363 239952
הוא דבר של היום
דבר חדש

רשות ניירות ערך
בתאריך 1 בינואר 1989 תעבור רשות ניירות ערך למשרדיה החדשים בירושלים.
הכתובת החדשה הינה:
רחוב כנפי נשרים 3, מרכז שטנר, גבעת שאול, ירושלים 95461
מספרי הטלפון והפקסימיליה החדשים הם:
– לשכת יושב הראש ומזכירות הרשות 02־533161 (4 קווים)
– יועץ משפטי 02־533165 (4 קווים)
– מחלקת תאגידים, חשבונאות ודיווח 02־536187 (4 קווים)
– פיקוח על השוק המשני ועל קרנות הנאמנות 02־536137 (4 קווים)
– פקסימיליה 02־382360
פקסימיליה להעברת דיווחים מיידים בלבד 02־382362
לרגל ההעברה יהיו משרדי הרשות סגורים לקהל בימים ד' עד ו' 28 בדצמבר עד 30 בדצמבר 1988. במקרים דחופים ניתן לפנות טלפונית למספרים: 02־245288, 02־231107, 02־221405.

לחברתנו עדה שני
אתך באבלך במות
אביך ז"ל
בנק הפועלים בע"מ
סניף גדרה
ההנהלה והעובדים

בצער רב אנו מודיעים על פטירתו של חברנו
אריה גורן
ההלויה תתקיים היום, יום שלישי י"ט טבת תשמ"ט 27.12.88 בשעה 11.00.
המשפחה
ובית העיטה

בצער רב אנו מודיעים על פטירתו של חברנו
יואל מורפורגו
ההלויה תתקיים היום יום שלישי י"ט טבת תשמ"ט 27.12.88 בשעה 15.30 בבית העלמין בגבעת ברנר
המשפחה
ובית גבעת־ברנר

דבר היום

המר זז למרכז

מועדים לשמחה: זבולון המר גבר על אבנר שאקי. שמחת עניים, כמובן, שהרי המר הוא שהוביל את המפלגה הדתית־לאומית ימינה, מהתקרבותה ארוכת־השנים עם המערך לשותפות עם הליכוד. מנחם בגין נעשה לראש־ממשלה לפני 11 שנה משום שסיעתו עברה את המערך כגדולה בכנסת, אבל גם משום שהמפד"ל שבהנהגת המר וחבריו האמינו כי מבגין יקבלו יותר מאשר משמעון פרס.

הישגם היה בה מוטעה, עד שבתוך כמה שנים חזו בעליית תמ"י מתוככי המפד"ל, בהתנכרות גוש אמונים למפלגה שהיוותה לו עורף פוליטי לטובת „התחיה" ובכניסת ש"ס לפוליטיקה הישראלית ככוח דתי עולה. רק שליש מתריסר הח"כים של המפד"ל נותרו: במקום שניים ואף שלושה שרים, היה למפד"ל שר אחד, יוסף בורג עד לפרישתו ולאחר מכן, בתום הפוגה מאונס, המר.

במאבק על הנהגת הרשימה לכנסת ניגף המר בפני כוח עולה רמבי ממנו, שאקי, אבל במערכת הבחירות נדחק שאקי לשוליים והובלטו דגשים מרכזיים יותר. המפד"ל הצליחה בבחירות: למרות הכפלת כוחן של הסיעות החרדיות (משתה נציגי ש"ס ואגודת ישראל ל־13 ח"כים שלהן ושל "דגל התורה") ולמרות הופעתה של רשימת מימ"ד המתונה, שקול־היער שלה התבסס גם על שותפו הרעיוני התכסיסני הותיק של המר, יהודה בן־מאיר, נמנעה ירידה נוספת בייצוג המפד"ל. לארבעת הח"כים שלה אף נוסף חמישי. אך הצלחה זו לא תורגמה לעוצמה ממשלתית, משום חתירתן של הנהגות הליכוד והמערך לממשלת שתי הגדולות. משני התיקים המובטחים (וביניהם החינוך) ומהמעמד הבינוני בממשלה נשארו תיק־הדתות דל־החשיבות, שר נוסף בלי תיק ומעמד שולי.

נכון, לפיכך, שבמעשה המרכבה המר כבה, אבל שאקי עוד יותר. פוליטיקאי גאוותן זה, המניח לחסידיו לדבר אודותיו במונחים משיחיים, כבר ראה עצמו כמנהיג דתי ולאומי גם יחד. אילו ניצח אמש בהצבעה, בודאי היה דוחף את המפד"ל ימינה עוד יותר, לכיוונו של הימין הקיצוני המזוהה כיום עם "התחיה" הדתית־חילונית, עם "כך" שבחוץ ועם הסיעות החילוניות "מולדת" ו"צומת". לעומת שאקי, גם המר למתון ייחשב. נצחונו של שר־הדתות הנוכחי, שימשיך להחזיק בתיקו גם להבא, ממשיך את המגמה שהסתמנה במערך ובליכוד בשבוע שעבר: נצחון המרכז על הקצוות, בליכוד על הימין ובמערך על השמאל.

בנסיבות אלה, של תמורות בזירה הפוליטית כולה, אין תכלית בגעגועים ל"ברית ההיסטורית" שבין מפא"י למפד"ל. שתיהן, בגילגולן הנושן, כבר עברו מהעולם, התפצלו ונאלצו להתחכך בכוחות חדשים. השאלה המעשית היא כיצד תצביע המפד"ל אם תגיע הממשלה להכרעות על שלום ובטחון. תבוסת שאקי מול המר מותירה פתח־תקווה, אם גם לא גדול, להתייצבות המפד"ל במחנה המתון.

„הפריע לציון" הואן טאסרהויז, חבר המפלגה הפרוגרסיבית דמוקראטית של טיוואן, נצמד למסגרת של חלון בשעה שאנשי משטרה מנסים להוציא אותו מאולם הפרלמנט בטייפה. הואן הוא אחד מעשרה חברי פרלמנט מן האופוזיציה שהוצאו מאולם הפרלמנט על שניסו „להפריע לציון" לציון השנה ה־41 לחוקה. (צילום א.פ.י)

ממשלת גברים / מירי פז

נטל האשמה

חברה שמזולזלת בנשים היא חברה שמזולזלת במיעוטים אתניים, בזקנים, בחולים ובילדים. ישראל בשלהי 1988 היא שיקוף נאמן להחריד של המשוואה הזאת

זוהי חברה פגומה, נכה. כך הגדירה חברת מפלגת העבודה ניצה ליבאי־שפירא את העדרן של נשים מרשימת חברי הממשלה. בשלהי 1988, כשמפלגות סוציאל־דמוקראטיות מערביות משריינות 40 אחוז ממקומותיהן לנשים, מצטרפות ממשלת ישראל ומפלגתה הסוציאל־דמוקראטית לרשימת המדינות החשוכות.

מעמד האשה אינו המרכיב החברתי היחיד המשקף את קידמתה של חברה או את פיגורה, אבל אין ספק שהוא אחד המכריעים שבהם. חברה המזולזלת ב־50 אחוז מאוכלוסייתה, נוטה לזלזל גם במגזרים חלשים יותר. חברה שמזולזלת בנשים היא חברה המזולזלת במיעוטים אתניים, בזקנים, בחולים, בילדים, ומתנערת מן הערכים הבסיסיים שעליהם מושתתת חברה מתוקנת. ישראל בשלהי 1988 היא שיקוף נאמן להחריד של המשוואה הזאת. תהליך ההתנערות כבר מחלחל לעומקן של כל הרקמות החברתיות. הוא מתפתח בשיטתיות בנסיגה עקבית לאחור. שנת 1988 גרועה מ־1984 ומסוכנת בהרבה ממנה.

קל היה להטיל את האשם על המימסד המפלגתי הגברי לבדו. אלא שנטל האשמה רובץ גם על הנשים עצמן. הן מפנות את האנרגיה שלהן לעניינים הנחשבים לנחותים בבורסה הפוליטית המקומית. חינוך, רווחה, בריאות הם נושאים לא חשובים, לא יוקרתיים, בבורסה הזאת (בטעות, כמובן. שהרי בלי חינוך אין ערובה לבטחון, לכלכלה ולכל השאר. אבל אלה כללי המשחק). היוזמות והאנרגיות צריכות להינתב לזירות „גבריות" מובהקות: חוץ, בטחון, כלכלה, משפטים. הדרושה גם סולידאריות.

עניין זה מכשיל במיוחד את הנשים. הן להוטות להגשים את שאיפותיהן במחיר הקרבת עמיתותיהן ובמחיר נושא הייצוג הנשי בכלל. לעתים, כמו במאבק החברות במפלגת העבודה, הן מחבלות בעניין הנשי יותר מעמיתיהן הגברים. חברות מפלגת העבודה לא השכילו להבין עד כמה נחות מעמדן. לו הבינו, אולי היו מלוכדות יותר במאבקן. אחת החברות הבכירות במפלגה ניהלה מאחורי הקלעים משחק פוליטי קטן של הפרד ומשול. הבטיחה תמיכה למועמדת אחת, היורה אחרי אחרת, דילגה ממחנה למחנה כאיילה קלת רגליים, מפזרת הבטחות, מנגחת מועמדת אחת ביריבתה וכו'. משחק קטן שחיבל בסיכוייהן של האחרות, ובסופו של דבר הביס גם אותה. עם חברות כאלה, מי צריך חברים עויינים, משוללי הכרה בחשיבות ייצוגן של נשים.

ח"כ אורה נמיר, שזכתה לתמיכה כליכך רחבה במפלגתה, שצברה רקורד הישגים מרשים בכל ועדות הכנסת שבהן שירתה, תתמנה, ככל הנראה, לשרה. בלי עזרה מצד אחרות מידידותיה.

הקלישאה הבאנאלית, האכזרית, אך הנכונה, הביסה אותי שוב. נשים הן האוייב האכזר של עצמן. את זה הבינו גם החברות במפלגת העבודה. יתכן שהאינתיפאדה שלהן היתה נכנסת להילוך גבוה ומיליטאנטי הרבה יותר אילמלא הבינו שאבן החבלה הושלכה מן המחנה שלהן.

סימטריה / תגור

הגניבה הגדולה

ההסברה האש"פית מפעילה נשק חדש הוא נשק „הסימטריה". הנשק החדש עובד ועוד איך על קרובים ורחוקים הוא עובד

„... אם הישראלים יוותרו על החזקתם בשטחים המוחזקים אני אוותר על שלי. אם הם יחזיקו בשלהם, אחזיק בשלי. מדוע דורשים משהו ממני ולא מהישראלים? הישראלים רשאים לפחד מפנינו, אך אנו איננו רשאים לפחד מפניהם?"

יאסר ערפאת בראיון ל„דר שפיגל".

באותו ראיון הכריז ראש אש"ף כי ב„מסגרת הסדר שלום כולל במזרח־התיכון אדרוש פרוזדור בין הגדה־המערבית לרצועת־עזה. לא נסכים להקים מדינה שתהיה מורכבת משני חלקים נפרדים... מזרח ירושלים תהיה בירת המדינה הפלשתינית העצמאית".

הגדולה בגניבות תמיד היא גניבת־הדעת. לאחר „האמנה הפלשתינית", מפעילה ההסברה האש"פית נשק חדש הוא נשק „הסימטריה". זה עובד ועוד איך על קרובים ורחוקים זה עובד: הדרך היחידה להסדר שלום כולל ובר־קיימא היא חלוקת השטח שבין הירדן והים ובין ראש הנקרה ורפיח לשתי מדינות – „ישראל" ו„פלשתין" – וחלוקת ירושלים לשתי ערי בירה. אם קיים צה"ל זכאית פלשתין להחזיק צבא לא פחות חזק ויעיל וחמוש מצבא ישראל. אם סימטריה אז סימטריה.

כאשר אתה פוגש באנשים טובים ונאורים ברחבי תבל הם קונים את הטיעון הזה. וגם בקרב אחינו בני ישראל, המבינים היטב את הסיפור, אתה מוצא את הגישה ה„סימטרית" אף שרוב אנשי השמאל הישראלי, אני משער ומקווה, יסתייגו מתביעות ערפאת בראיון הזה ויראו בכך „בתני פתיחה" בלבד. מוכר וידוע.

הסיפור ההיסטורי מעייף מאוד. לך תתחיל מחדש לסרטט את „האנושות" בפרטי הפרשה הארצישראלית המזרח־תיכונית המגואלת בדם. לך ספר בפעם המי־יודע־כמה כי ערביי פלשתין דחו על הסף את חלוקת כ"ט בנובמבר 1947, נשבעו „למחוק בדם את שנכתב בדיו", פתחו באש. לך ספר לדור חדש כי „הליגה הערבית" כולה תמכה במלחמתם נגדנו וכי בה' באייר תש"ח, 15 במאי 1948, פלשו צבאות ערב הסדירים מכל העברים לארץ ישראל לעשות את יומה הראשון של ישראל ליום אחרון.

הסימטריה הזאת, היא מתחילה בשקר ונמשכת בכזב. כבר נאמר לא פעם כי „הסימטריה" היתה תופסת לו היה במרחבי המזרח וצפון אפריקה 25 מדינות ישראליות. רוב הרוגינו נפלו מאש צבאות ערב הסדירים ולא מאש האויב הפלשתיני. לחמו נגדנו בכל המלחמות שהיו חיילים מצרים וסורים וירדנים ועיראקים וסעודים ולובים וסודנים ומרוקאים ואלג'ירים ולבנונים. בשלוש המלחמות הגדולות, שבהן השתתפו אלפי טנקים, מבצע „קדש", מלחמת ששת הימים ומלחמת יום הכיפורים, לא לחמו פלשתינים.

מול ישראל ניצבת גם היום עוצמה ערבית אדירה, משופעת בכל האמל"ח המודרני ביבשה, בים ובאוויר, כולל נשק כימי מבצעי בכל אמצעי השיגור ובהם גם הטילים המכסים כל מטר רבוע בישראל. יאסר ערפאת יודע היטב כי בעיות הבטחון של ישראל נגזרות מאיגוד־הכוחות הזה כולו ולא רק מצבא פלשתין שיקום על גבולנו המזרחי. זו גניבת הדעת הגדולה.

בשיחות אין ספור עם חברים, ביניהם סופרים נכבדים מאוד, מגלהבי שלום־ישראל־פלשתין עכשיו, שאלתי אותם כיצד אפשר יהיה להגן על ישראל בגבולות הקו־הירוק שהם רואים בו את קו השלום היחיד המקובל על הערבים ועל אש"ף. עוד לא נודעה אז התביעה ל„פרוזדור" בין עזה ל„גדה המערבית". הם השיבו לי כי כל שטח שממנו ייסוג צה"ל יפורז לחלוטין, כי פלשתין תהיה כלוכסמבורג, עם דגל, ללא צבא. כי גם הם יעמדו על תחנות־התראה ישראליות, כ„חלק מהסכם השלום" וכי אם חוליה כלשהי תוריד בסיליכתה, מאוור מודיעין, מטוס אל־על הנוחת בלוד, „הם ילמדו את לקח הארטילריה הישראלית". חבר הסביר לי, כי „ברגע שיהיה להם מה להפסיד, הם יעשו הכל לשמור על שכנות טובה". אמרתי להם שרוב מכריע של הישראלים לא יסכימו לנסיגה אל הקו־הירוק ולחלוקת ירושלים. הם השיבו לי כי „העולם יכריח אותנו".

„חוד וטאלבי". קח ותבע עוד. אין לשער כי סוריה תיתן הסכמתה לכל הסדר בגבול המזרחי בלי שתוחזר לה רמת הגולן כולה. ישראל מקוצצת. „ישראל במסדה האמיתיים".

האף־על־פי־כן ולמרות הכל צריך לדבר עם כל גורם ערבי המעורב בסכסוך, כולל אש"ף או נציגי העם הפלשתיני שייבחרו לכך. אני בעד מפגש. שאני „רואה מה עושה אשמת „ההזדמנות המוחמצת" לחלקים בעם ו„בעיקר" בקרב האינטליגנציה. אני רואה את פירות האינתיפאדה. מוכרחים להעמיד במבחן אמת את הסכסוך בינינו לבינם ובינינו לכלל הערבים. צריך לדבר ללא אשליות, ללא תנופה, תוך עמידה על עיקרי הדברים. רצוי שאנשי שלום־עכשיו וחבריהם יראו עצמם כמייצגי עם ישראל כולו, כאילו קיומה ובטחונה של ישראל בידיהם. פתות בזו קליל להודרה אמיתית. המשא ומתן יהיה קשה ואכזר וממושך מאוד. ישראל מבודדת. רצוי שכל חלק שבה יקשיב היטב לטיעוני זולתו. אולי יעלה בידי העם המסוכסך הזה לעצב היום מדינאות נכונה. מי יתן!

מידע

היהודים והקונגרס

בקונגרס ה־101 שיושבע ב־3 בינואר 1989 יהיה מספר היהודים, בלהלן: בבית הנבחרים יהיו 31 יהודים (26 דמוקראטים וחמישה רפובליקנים) ובסנאט יהיו שמונה יהודים (חמישה דמוקראטים ושלושה רפובליקנים). בסך הכל [illegible]

בקונגרס ה־100 היו 37 יהודים ואילו בקונגרס ה־99 – 38. בכך הגיע מספר הנציגים היהודים בקונגרס לשיא.

את השינוי המהפכני במצב היהודים בפוליטיקה האמריקאית ניתן להעריך היטב מתוך השוואה בין מספר היהודים בקונגרס שנבחר זה עתה, לבין מספר היהודים שישבו בקונגרס לפני עשור וחצי. אז ישבו בקונגרס 14 יהודים בלבד. באותה עת עדיין לא נבחרו מעולם יהודים לשום תפקיד ב־24 ממדינות ארה"ב.

כיום אפשר להרהר אפילו בשאלה אם מוכנים האמריקאים לבחור בנשיא יהודי. במשאל שנערך ב־1950 השיבו רק 50 אחוז מהאמריקאים בחיוב, ב־1958 השיבו 62 אחוז בחיוב ואילו ב־1987 אמרו 89 אחוז מהאמריקאים כי יהיו מוכנים לבחור במועמד יהודי לנשיאות.

אות קלון / טובה צימוקי

התרומה של קראוס

אף שהיוזמה לחקירה הסמויה הנערכת נגד „יש גבול" באה מהשב"כ, היה מפכ"ל המשטרה צריך לשים לה קץ. בשביל זה ממונה מפכ"ל בעל שיקול דעת ולא בובה

בימים אלה, כשהתקשורת מלאה ידיעות על אפשרות הארכת כהונתו של מפכ"ל המשטרה רב־ניצב דוד קראוס, ראוי שתילקח בחשבון גם תרומתו להפיכתה של המשטרה למשטרה חשאית.

המדובר בידיעות שהתפרסמו ואושרו, ולפיהן מתנהלת בימים אלה חקירה משטרתית סמויה שמטרתה בדיקת פעילותה של תנועת „יש גבול". אף שהיוזמה לחקירה באה מהשב"כ – וזוהי שערוריה בפני עצמה, שכבר נדונה בהרחבה ומוקרצת כל הדעת על ידי עוזרו של היועץ המשפטי לממשלה־ברוך אברהמי – היה מפכ"ל המשטרה צריך לשים לדבר קץ. בשביל זה ממונה מפכ"ל בעל שיקול דעת ולא בובה, אלא אם כן הארכת כהונתו של קראוס באה בדיוק בגלל סיבה מעין זו.

החקירה המשטרתית הסמויה, הנערכת נגד „יש גבול" זה חדשים מספר, מאירה באור שלילי את תפקודו של קראוס. אם לא ידע על החקירה – הדבר חמור, ואם ידע ואישר אותה – הדבר חמור שבעתיים.

רבות נכתב בעבר על היבטיה הצבוריים של חקירה זו. ברור כי אנשי „יש גבול" הם מפירי חוק ועל סירובם הם משלמים מחיר כבד של ישיבה בבתי סוהר צבאיים. הצבא מטפל בכל סרבן באורח פרטני. מעבר לכן, פעילות התנועה גלויה לחלוטין ואין לנהל נגדה כל פעילות חשאית.

פרופ' יצחק זמיר, לשעבר היועץ המשפטי לממשלה, החליט בשעתו, כי אין להצר את פעולתה של התנועה כתנועת מחאה לגיטימית מהטעם כי אין להצר את חופש הבעת הדיעה והויכוח הפוליטי. זמיר הגיע למסקנה זאת אף שכינה את חברי התנועה „עבריינים אידיאולוגיים". יוסף חריש, יורשו לתפקיד של זמיר, סבר אחרת אבל ממנו כבר לא מצפים לדבר.

מקראוס לעומת זאת כן מצפים. מצפים ממנו שלא יתן להפוך את המשטרה לזרוע פוליטית. היום מתנהלת חקירה חשאית נגד „יש גבול", מחר תתנהל חקירה חשאית נגד „שלום עכשיו" ומתרעיים פעילותו של קראוס כבר לא תיראה לכמה גורמים.

המזכ"ל נגד / טדי פרויס

„מדובר בכניעה ראשונה של המערך לליכוד"

לא רק ב־52 ימי העדר־התהילה בלט מזכ"ל „העבודה". ברעם גילה עצמאות לאורך דרכו הפוליטית ולא פעם התנגש עם היו"ר פרס. עצם בחירתו למזכ"ל היתה קריאת תיגר על היו"ר, שרצה במישהו אחר

לא פשוט לשבת בימים אלה עם ח"כ עוזי ברעם במקום ציבורי בירושלים. ולא בגלל אוהדי בית"ר, הניגשים לקנטר את המזכ"ל אוהד „הפועל" המקומית. בגלל עוברי־אורח וקיבוצים מכל הסוגים והגוונים, שניגשים ללחוץ את ידו ומוסיפים „כל הכבוד עוזי", „יישר כוח מר ברעם", „אם בעתיד אצביע מערך יהיה זה אך ורק בזכותך" וכיוצא באלה ברכות.

הציבור התפעל מהמזכ"ל שלא נענה להצעת יו"ר המפלגה לשבת בממשלה. כמה עסקנים יכולים להציג רקורד שבו רשום כי לא מיהרו אלי שררה כשהוציעו להם? אולם יש סיבות עמוקות יותר וקו פעולה ארוך יותר שבשלו ראוי ברעם לתשומת־לב ציבורית. כשנכנס לפעילות פוליטית לפני חצי שנות דור, הכירו אותו כ„בנו של משה" (ברעם), מפעילי מפא"י הוותיקים בבירה, שהגיע עד לחברות בממשלה כשר העבודה. לקראת בחירות 1969 התנגדה מזכירות המפלגה גולדה מאיר לשיבוצו של עוזי, חבר החוג „לשילוב", במקום ריאלי ברשימת מפלגת העבודה לכנסת: לא יאה שאב ובנו ישבו בכנסת אחת, אמרה הגברת הזקנה. עוזי נאלץ איפוא להמתין שמונה שנים עד שכבש את ספסל בית המחוקקים.

בשנים אלה פעל מחוץ לרשות המחוקקת. בעקבות החברות בחוג „לשילוב", שנמנו עמו בין היתר מיכה חריש, עמירם סיוון ושמואל בהם, השתתף עם יעקב לוינסון ומשה הריף בהקמת חוג „בית־ברל", שהקיף רבים מיוני המפלגה. פעילי החוג חיפשו אלטרנטיבה למנהיגות־יריבות של שמעון פרס ורבין, שהעכירה את האווירה במפלגה והפריעה לה לעסוק בעניינים החשובים לתנועה ולמדינה. חלק מתקופה זו בילה בארה"ב כשליח להתוות יורדים, ורק ב־1977 נבחר לכנסת.

שלא בצניעות־יתר סבור ברעם כי היה לו יתרון על פני רבים מחברי הכנסת הוותיקים. יגאל אלון, אבא אבן, יצחק רבין, שמעון פרס ושרים לשעבר אחרים, ראו את הקריה בירושלים רק מכיוון ספסלי השלטון. הם לא ידעו מה זו אופוזיציה ונדרש להם זמן כדי ללמוד איך לתפוס את העמדות הנכונות כדי לבקר את השלטון. הוא, לעומת זאת, היה „טאבולה ראסה" ולא נאלץ לשכוח נסיון של פוזיציה, שבשנות ה־70 המאוחרות לא סייע בידי בעליו.

פעולתו האופוזיציונית החשובה הראשונה היתה ב־1978: ניהול המאבק נגד מועמדו של ראש הממשלה בגין לכהונת נשיא המדינה. בגלל הרוב הימני בכנסת נראה היה כי פרופסור יצחק שווה יכה את מועמד המערך יצחק נבון. כפשרה העלה ברעם את הרעיון להציג את מועמדותו של הליבראל הוותיק המכובד אלימלך רימלט, שגם יצחק נבון הפליג בשבחו. במערך חישבו, כי הליבראלים שבליכוד לא יוכלו להצביע נגד מנהיגם לשעבר ויכשילו בהצבעתם את מועמדו של בגין. לד"ר רימלט הבטיח המערך את תמיכתו, נגד שווה, בהסתייגות אחת: אם נבון ישוב להציג את מועמדותו, יתמוך המערך באורחו. לנוכח הערכת הכוחות בכנסת, רמז בגין לשווה כי אין לו סיכויים והפרופסור, במחווה מכובדת, הסיר את מועמדותו. נבון חזר והציג עצמו לבחירה – ונבחר. היה זה נצחון ראשון למערך המוכה והמושפל בבחירות 1977.

התרגיל השני של ברעם נערך מקץ חמש שנים, כשיצחק נבון סיים קאדנציה כנשיא וביקש לשוב לחיים הפוליטיים. „חירות" הציגה את מועמדותו של השופט העליון מנחם אלון המערך – את הח"כ מטעמה, חיים הרצוג. רוני מילוא פעל למען הראשון, עוזי ברעם – למען השני. מאחר של„חירות" ולבעלות־בריתה היה רוב בכנסת, איש לא היה מתפלא אילו נבחר כבוד השופט, אך ברעם חשב אחרת. הוא לחץ, פיתה, איתגר, השפיע ולא נבהל מהמשימה הבלתי־אפשרית. גם כיום הוא מסרב לפרט איפה לחץ ועל מי השפיע („אין תגובה", השיב כששאלו אותו אם אריאל שרון, שכעס על הרחקתו ממשרד הבטחון, הצביע הרצוג), אבל התוצאה: על חודו של קול הביס את מילוא. ברוב של אצבע אחת נבחר חיים הרצוג לנשיא המדינה. „מסתבר שברעם הקטן למד משהו בבית אביו", הפליט ספק בכעס ספק בהערכה עסקן של „חירות", שעקב אחר מהלך הבחירה.

בחירות 1984 הלכו וקרבו. במפלגת העבודה נחלקו הדעות מי צריך להיות מועמדה לראשות הממשלה. רבים סברו כי הנשיא לשעבר יצחק נבון, שצבר פופולאריות רבה, ימשוך יותר קולות משמעון פרס, שחבריו למפלגה עשו לו, בין היתר, רצח אופי, לשמחת לב „חירות". גם ברעם חשב כך. „לא שהאמנתי שיצחק יהיה בהכרח ראש ממשלה טוב יותר משמעון, אולם הייתי שותף לדעה כי הוא פופולארי יותר ומאחר שלא התלכלך במלחמת לבנון האומללה הוא האיש האטרקטיבי מכולם", אומר ברעם ומוסיף: „עד היום לא הוכח שטעינו. עם נבון בראש, אולי היינו מצליחים יותר".

אולם נבון ויתר ופרס נותר כמועמד המפלגה לראשות הממשלה. הבחירות הסתיימו פחות או יותר בתיקו ומאחר שאף אחת מהמפלגות הגדולות לא הצליחה ללכד גוש שיספיק להרכבת קואליציה, הוסכם על ממשלת אחדות, עם רוטאציה באמצע הקאדנציה. בחסר ענווה מסביר ברעם, כי היה אחד מהוגי רעיון הרוטאציה וצידד בכך שפרס יכהן ראשון כראש־הממשלה. „נכון כי במחצית השניה המנהיגות שלנו לא הצליחה ומאחר שמפלגה נשפטת במידה מכרעת על־ידי הצלחת מנהיגיה, היינו בעמדת נחיתות. אף־על־פי־כן אני בטוח, גם בחכמה שלאחר מעשה, כטוב ששמעון כיהן לפני שמיר. הליכוד, אני בטוח, לא היה מקיים את הרוטאציה, היה מפרק את הממשלה, והיינו יוצאים קרוחים מכאן ומכאן. לא יכולנו להרשות לעצמנו תרגיל דומה. רק אחר־כך נקרתה לנו הזדמנות של ממש: מסמך לונדון. התמקעותה של 'חירות' ממו"מ לשלום, היתה סיבה טובה ולא הירוק החזק כדי ללכת לבחירות. עוד הזדמנות, שחשבתי שיש לנצלה, היתה פרשת השב"כ. חשבתי גם ששמעון חייב היה לתבוע את פיטורי אריק שרון (אוקטובר 1985), שהיכל במאמציו ועלב בו קשות. אולם שמעון נרתע. עם זאת התנגדתי להצעת בר־זוהר בוועידת המפלגה, שנחליט על אי־קיום הרוטאציה. מיסוד שבירתה היה נראה כהחלטה שלא לכבד הבטחה ולא כהחלטה עניינית, כמו פיצוץ על רקע סירוב השלום של שמיר. כך קמה והיתה תשארה הרוטאציה האומללה. כסגן לא הצליח שמעון להעביר את רעיונותיו. הוכח כי הוא הטוב שבראשי הממשלה העומדים כיום לרשות עם ישראל וסגן ראש הממשלה הגרוע ביותר".

ברעם מדבר על כשלון, או לפחות על שגיאה, שהיה לו חלק בהתרחשותה. בעקבות פרשת פולארד הוקמה ועדת־אבן לבדיקת פרטי הפלופ. מימצאיה לא החמיאו לאיש מהמעורבים בפרשה, לא מ„חירות" ולא מהמערך, ובמימסד קמה צעקה נגד אבן וועדתו. במפלגה לחצו להפגין צעד תמיכה ביו"ר. ברעם כינס את המרכז (מאי 1987) כדי להביע תמיכה בפרס. צעד זה לא תרם להרמת קרנו ורק גרם להורדת קרנה של המפלגה בציבור. „שגיאה שלי", אומר ברעם.

לא מקמץ בשבחים

גיבור החודש הוא ללא ספק ראש הממשלה יצחק שמיר. הוא ניהל את המו"מ במידה רבה של נחישות ועדמומיות שלא הורגלנו להן בעבר: חיזר אחר לאה כשבעצם התכוון לרחל. אחר־כך לא היסס ללכת למרכז המפלגה, שגילה מידה רבה של עוינות לעמדותיו. שמיר לא היסס לשים את כל כספו על קלף סתום אחד. וזכה. אחר־כך הרחיק מאצל הצלחת חבר ותיק (קדפו) ואת השר הפחות מצליח והיותר שנוא על הציבור (שריד). במקומם הכניס שלושה, שבצדק או שלא בצדק מוגדרים כ„מוכשרים". הוא לא התחשב ביחסי הכוחות במפלגתו והרכיב את הממשלה על־פי מיטב שיפוטו והכרתו. בלי פשרות, בלי מורא ועם הרבה משוא־פנים.

מצידה השני של הבריקדה לא גילה הפארטנר שלו נחישות והחלטיות דומים. לעומת זאת בלטה דמות אחרת, שגילתה לא פחות משמיר תכונות של מנהיגות ונחרצות (לבעס תגרה קלה אחת – היסוסו בדבר ההישארות מחוץ לממשלה): המזכ"ל עוזי ברעם. מליל הבחירות ועד הסוף נאבק נגד הצטרפות לממשלה ולבסוף, אחר היסוס קל, נותר בחוץ. החלטה בלתי רגילה בתרבות הפוליטית בישראל. הוא הכריח את ראשי המפלגה לאמץ את שריריהם עד תום, לפני שיכלו לגבור עליו ולהשיג את הסכמת המפלגה לקואליציה גדולה. בשלב אחד, בלשכה, אפילו הנחיל להם מפלה.

אין פירוש הדבר כי היה אופוזיציונר להכעיס מתוך פוזיציה. רוב הזמן הלך יד ביד עם היו"ר והירבה לסייע לו במאבקיו. לא אחת הרחיק לכת ממנו, בבחינת „יותר פרס מפרס", כמו למשל בהשתדלותו למנוע את הרוטאציה בראשות הממשלה.

הצלחותיו הסכיעו את תותמן בנהגיו ובבטחונו העצמי. הוא מתנהג בתקיפות, לא ממעיט בערך עצמו ולא מקמץ בשבחים לעוזי ברעם. בוסר פוליטי של תלמיד, שקפץ כיתה תכה בסטיפנדיה מאת הרשות העליונה. אולם גם ללא השבחים מפי עוזי ברעם, עוזי ברעם התבלט בארבע השנים האחרונות כתכסיסן ממולח, כפוליטיקאי רואה נולד וכבעל עקרונות. השקפתו הפוליטית ברורה, ואיש לא יוכל לומר עליו „עוזי של כן ולא" או „ברעם של חצי תה וחצי קפה". לעומת בדרדמותו, רוני מילוא, כוכב עולה ב„חירות", מספר הנקודות שצבר גדול בהרבה מזה שליקט מילוא. מההתמודדויות ביניהם יצא ברעם תמיד כמנצח. ראה בחירת נשיא המדינה, למשל. למרבה הצער אין רבים שאפשר לומר עליהם כדברים האלה.

هكذا من الأصل

نقلناه من الأصل

אנשים • אנשים • אנשים

שנת הדרקון

עליה קלה בלבד בשיעור הילודה בשנה האחרונה בכיוואן מצביעה על סיכויים בבטוחת ובעקרים, כך לדברי ד"ר צ'אנג מינג־ציאנג, העומד בראש המוסד למחקר ותכנון המשפחה. לדבריו, „שנת הדרקון, המופיעה במחזור אחת לשתים־עשרה שנה – לפי גלגל המזלות הסיני, המורכב משמות של חיות – נחשבת לפי המסורת לשנה ממוזלת ופוריה. בעבר רבו הלידות בשנה זו, משום שנחשבה לשנה ברת מזל. בשנת 1976 היתה קפיצה גדולה בשיעור הילודה לעומת השנה הקודמת, ואילו בשנה האחרונה עלה שיעור הילודה – רק באחוז אחד.

פיק ברכיים

כיואן ג'אפה, רקדנית הסולו של „תיאטרון הבלט האמריקאי" שהיא האמריקאית הראשונה שהתבקשה להופיע עם „בלט קירוב" במסגרת תוכנית החילופים בינם לבין „תיאטרון הבלט האמריקאי", הספיקה להשלים רק את המערכה הראשונה של הבלט „דון קישוט" כאשר נפגעו ברכיה ולא עמדו במאמץ. היא החלפה ביד על־ידי ילנה פנקובה, הסולנית של קירוב. לפי דברי מנהל הרשאה, צלם אמריקאי שנוכח בהופעה, התקבלה ג'אפה באהדה רבה בתפקיד קיטרי מול רקדן קירוב, פרנק רוזיאמאטוב.

קמיע לחסרי מזל

מחר, יום רביעי, תיערך בבית אסיה בתל־אביב מכירה פומבית למען פרוייקט סיקום האכיד של רוכרי. במכירה יוצעו, בין השאר, קביע זהב מעוטר ביהלומים מן המאה הי"ט, תמונה רקומה על משי, גם היא מן המאה שעברה, וכן תכשיטים עתיקים, כלי כסף ועוד. ההכנסות מן המכירות ישמשו להגדלת מספר המטופלים לאסירים משוחררים חסרי משפחה.

ו.צ.

סלאח שבתי – מארח

בסקרנות תגובתם של תלמידי הגימנסיה על־שם אגה פרנק בבודפשט למחזמר הישראלי המקורי „סאלח שבתי". קבוצת התלמידים ההונגריים, השוהה בימים אלה בישראל, תצפה במחזמר אחרי דברי הסבר, הערב, יום ג', בתיאטרון „הבימה", לשם יגיעו כבר בשעות אחר־הצהריים. יארח אותם השחקן אבירהם רדנאי – ששפת האם שלו היא הונגרית – ויספר להם מעט על ההיסטוריה של „הבימה" ועל „סלאח שבתי". לאחר כיבוד קל יצפו בחיי המעברה וקיבוץ הגלויות, ובהפסקה יפגשו גם עם השחקנים.

ו.צ.

לחיי השנה החדשה

סגן ראש הממשלה ושר החינוך והתרבות, יצחק נבון, בא לביתו של הארכיבישוף מקסימוס סלום, ראש העדה הקתולית בארץ, לרגל השנה האזרחית החדשה. השר בירך את כל בני העדות הנוצריות בישראל בשנה טובה והביע את תקוותו כי בשנה הקרובה יתקרבו לבבות כל תושבי האיזור להשכנת שלום. בתמונה: השר יצחק נבון והארכיבישוף מקסימוס סלום מרימים כוסית בברכה לשנה החדשה.

הייתי בסין

„הייתי בסין" זהו שמה של תערוכה חדשה של ציירה שימשי (בתמונה) שתיפתח ביום שישי הקרוב בגלריה ג'ולי מ'. התערוכה מהווה סיכום חוויותיה ממסעה בסין – שהיה חלום ילדות ישן – ונתגלגל למועקה בעקבות מציאות שכללה צפיפות אנושית של המוני סינים הממהרים לאבד את „סיניותם", עם חזיונם המבכים המסתירים את רגשותיהם, ועם שרידי התרבות הסינית של פיסול נפלא הקשור בטקסיות ומוות. כל חוויותיה אלה התחברו בדרכה ארצה עם ידיעה טראגית על מות בת ידידים, איילת, והביאו אותה ליצירת ראשים מפוסלים קשורים בכרים, בשילוב המביע חנק וכאב.

קול קורא

שר התקשורת, גד יעקבי קורא לנשיא רייגן לנצל את הזמן הקצר שנותר עד תום כהונתו ולהכריז רשמית על הכרה בירושלים כבירת ישראל. „הגיעה השעה, שארה"ב תכיר בעובדה שירושלים הינה ותהיה תמיד בירת ישראל", אמר יעקבי, שהופיע בכנס יהודי בינלאומי בירושלים, הדגיש כי ההכרה בירושלים והעברת השגריר לשם זוכה לתמיכה ציבורית רחבה בארה"ב. „כשם שממשל רייגן הביא לכפנה בשאלה הפלסטינית לקראת סוף כהונתו, כך ביכולתו גם לקבל החלטה היסטורית לגבי ירושלים", אמר השר.

יקיר צור

ראשון לשיחות

השגריר הזר הראשון עמו נפגש שר החוץ החדש, משה ארנס, היה שגריר מצרים בישראל, מוחמד בסיוני. השניים נפגשו אתמול במשרד החוץ, ובסיום הפגישה נמסר כי נדונו מכלול נושאים בילאטרליים, וכמובן סוגיית השלום. השר ארנס ציין, בקצרה, כי השיחה התנהלה באווירה ידידותית וכי תהיינה פגישות נוספות.

יקיר צור

מינוי חדש

בראשית השבוע נתמנה פרופ' משה מאור למנהל המחלקה האונקולוגית בבית־החולים „בילינסון" בפתח־תקווה. בעקבות פטירתו של המנהל הקודם פרופ' שטיין, עמדה בראש המחלקה במשך מספר שנים ממלאת מקום. פרופ' מאור היה תלמידו של פרופ' שטיין והתמחה באונקולוגיה ורדיותראפיה. הוא בוגר האוניברסיטה העברית בירושלים, וב־12 השנים האחרונות עבד במכון לרדיותראפיה באוניברסיטת אנדרסון ביוסטון טקסאס, שבארה"ב.

פנטומימאים

בקוקטייל שנערך בסוף השבוע בתיאטרון „הבימה", לאחר שלושה שבועות מאומצים של עבודה שבמהלכה הופיעו שחקני ההצגה „פיטר פר" שלוש פעמים ביום, חגגו חגיגה ביחד כל ההנהלות המשותפות פעולה בהפקה זו – תיאטרון „הבימה", תיאטרון חיפה ו„טלה אמרגנים". בשמחה השתתפו מנכ"ל הבימה שמוליק עומר, מנכ"ל ה„קאמרי" עודד פלדמן, לידיה אופיר, רבים משחקני „הבימה" והשותפים למקצוע. בתמונה: הפנטומימאים ג'וקי ארקין וחנוך רוזן, הלא הוא „פיטר פר".

צילום: יוסי צבקר

המדור נערך היום ע"י אתי גורדון

מכתבים • מכתבים • מכתבים • מכתבים

חוצפה של מתנחלים

להורי הילדה הקטנה שנפצעה בעינה מאבן שנזרקה בשכם.

בראשית דברי, כמובן שלוחה ברכת החלמה לקטנה, אין ספק שמעשה זריקת האבנים על תינוקות וילדים, אזרחים ועל חיילים, היא ברבריות ואין הדעת סובלת אותה.

אבל, גם דברי בלע והשמצות על מחדלים של חיילי צה"ל, מפי הורים ומשפחות נפגעים בשטחים הם בלתי־נסבלים.

אותו צה"ל הוא חיילים – בנים, הבנים שלי, אשר רצים שם במטרות האבנים, בגשם ובקור או בקיץ החם והמזיע, ומנסים בכל כוחם למנוע את אותן אבנים מלהתעופף, אותם בנים זוכפים גם הם מהאבנים, נפגעים ומסכנים חייהם כל רגע, והם בני, הם יקרים לי, כפי שבתך המתנחל, יקרה לך.

קרה ופגעה אבן בבתך – המתיישב, וכבר אתה פוסק שבתך ומודיע בבלי התקשורת על מחדל של צה"ל. מה אתה עשית כדי לעצור את זרם האבנים? פרט לכך, שפנקת בבניית וילה רחבה חוכית בנוף מרהיב, המעודדים אותך ללדת ילדים בקנאות דתית מוצהרת, וכל הבעיה שהתעוררה בשל כך איננה מעניינת אותך, אתה זכאי לדעתך לזכות בביטחון מלא, בלי שום סיכון, ובלי מאמץ מצידך.

ובכן, דע לך, כי שנים רבות נפגעו יישובי הצפון ובית־שאן, הרבה יישובים רבים בכל גבולות הארץ, שם נהרגו ונפצעו ילדים ומבוגרים, אך מעולם לא יצאה מפיהם מלת ביקורת על צה"ל. היום אתה המתנחל, שהתיישבת בקרב אוכלוסיה צפופה של ערבים, יושב בגבול. היום אתה חייב לדעת ולהעריך את שעושים חיילי צה"ל למען השקט והשלום, והמאמץ האדיר של כל בן ובן כדי לשמור עליך ועל משפחתך.

באיזו רשות אתה משמיץ את בני, ומותח עליהם ביקורת? הבאב שלך המתנחל, הוא כאב של כולנו, ולגור ולחיות בגבול, אלה לא רק תנאים משופרים, זה גם סכנה עד שיבוא השלום. ואת היית צריך להביא בחשבון כשהחלטת לבוא לגור בגבול. אתה בקטיגוריה אחת עם כל אותם יישובי גבול בכל הארץ שלנו, והציפיה ממך היא, שאכן, תנהג בגבורת נפש כמוהם, ולא תזרוק אשמה בצה"ל, העושה הכל, תמיד וגם היום, ואשר ראוי אך לשבח והערצה.

אין לך רשות לבקר ולהוריד קרנו, אפילו כשכואב לך ואתה חש אישית את משא ההתנחלויות על כתפיך.

היה זהיר בדבריך, ותן כבוד לילדי אשר עושים ככל יכולתם כדי לשמור עליך ועל משפחתך.

אמא של שלושה חיילים בצה"ל
בגבול הצפוני

תוכנית שלום

- ישראל תקבל את עקרון החזרה לגבולה מלפני מלחמת ששת הימים.
- הגבולות ייקבעו מנגע כאשר הירדן הוא הגבול המזרחי.
- בדרום, קו הגבול יעבור מדרום לבאר שבע ודימונה בצפון הרצועה.
- יהודה ושומרון יהפכו לחלק אינטגרלי ממדינת ישראל (בתמורה לויתור על הנגב).
- רמת הגולן תחזור לסוריה תמורת הסכם שלום.
- יבוצעו חילופי אוכלוסין כאשר הנגב יתפנה מהאוכלוסיה היהודית והאוכלוסיה הערבית תפנה את יהודה ושומרון.

תוכנית השלום עונה על העקרונות הבאים: גבולות ביטחון למדינת ישראל; אי־התרחבות טריטוריאלית כתוצאה ממלחמה; יצירת רצף טריטוריאלי ממצרים לעולם הערבי והדרויות בזיתורים.

לישראל לא תהיה עוד התנגדות להקמת מדינה פלשתינאית, כי גבולותיה יהיו ביריהבנה.

עמוס בראון
חיפה

יאסר ערפאת

מילים, מילים, מילים

ערפאת „משחק אותה" במילים ומצפצף להישגים בשטח. על ישראל לנקוט באותה שיטה – מוכנים להתמודדות מילים מסביב לשולחן עגול (יחי הדיאלוג) שתחשוף את כוונותיו.

בדיאלוג, על ישראל להציג את השאלות הבאות:

- האם ויתרתם על מטרתכם – גם כיעד לטווח ארוך – של הקמת מדינה „חילונית" בכל שטח פלשתינה?
- האם ויתרתם לתמיד וסופית על רמלה, לוד, יפו, חיפה וכו'?
- האם אתם מסכימים שזכות קיומה של מדינת ישראל אינה נופלת מזו של מצרים, סוריה ואנגליה?

התשובות לשאלות אלה חייבות להינתן בכתב בשפה הערבית כשהן מלוות בחתימת ערפאת.

לדעתי, תשובה חיובית מוכרחה להוביל להיסול ערפאת על־ידי חבריו באש"ף ואז יוכחו כוונותיו האמיתיות של הארגון. במידה והעניין יעבור בשלום, אש"ף אכן השתנה ואפשר לעבור ממילים להסכמים.

מיכאל גלבוע
ירושלים

מותר להרוג כלבים?

הייתי מאוד רוצה שאמנון דנקנר יקח לתשומת־לבו את חוות־הדעת שלי ביחס למאמרו „כלבים". וכאן אני מצטטת: „ימותו אלף כלבים ובל ייפגע אדם אחד, זה מה שמצווה עלינו ההומניזם".

האם באמת אמנון דנקנר אתה מודה אם שורות אלה (למרות שבמאמר הנ"ל כתבת כמה שאתה מחבב כלבים) מה שאני מציעה לך הוא, שתנסה לחשוב על כל ה„עסק" הזה בלי לקחת בחשבון שבנך עומד להתגייס. האם באמת ובתמים נראה לך שאלפי כלבים מתפוצצים עם מטענם ואפילו חייל אחד (שוב בעצם תפקידו) לא יסכן את חייו.

[illegible] אולי, שזה נראה לך שיטה [illegible] כלבים ממולכדים כאשר [illegible] בזמן באיה"ב (תוכנית שנכשלה) פשוט לאלף קופים לזה ולבסוף כל עם ישראל יישב בבית

ויצפה בטלוויזיה ואילו החיות יילחמו את מלחמותיו. (בלי קשר למה שהעולם יחשוב עלינו).

ובכן מר דנקנר הנכבד, ההומניזם שאתה מדבר עליו, יותר מתמביום זה התעללות וכמה שזה יישמע לך אבסורדי זה אפילו בגידה. כן בגידה בכלב שסומך עליך. כי הרי לא תשלח חייל מבלי להגיד לו מה באמת הוא עומד לעשות. ובקשר לזה שאתה מצטט את הנב' בשמה „אנשים לפחות מודעים למה שהם עושים כשהם מתנדבים למשימות התאבדות, כלבים אינם יודעים זאת". האם עצם העובדה שכלבים לא מודעים לגודלם נותנת לך זכות להרוג אותם?

נורית מגן
רמת השרון

כלבים אינם יכולים לסרב

בעתונות פורסמה תמונתו של כלב נושא תגורת חומר נפץ שנשלח על־ידי כוחות הבטחון שלנו לחדור ולפגוע במחבלים שהסתתרו במערות בפעולת צה"ל בלבנון.

אמנם מוטלת עלינו חובה להגן על עצמנו וזה דורש לעיתים תקיפה ולא המתנה לאויב שיבוא ויפגע בנו. ברם, האם לא נותר לצה"ל אלא להשתמש בכלבים שהם בעלי־חיים העוזרים לאדם תמיד (הנחיית עיוורים, גילוי חשודים, שמירה, גילוי חומר נפץ ועוד) להשתמש בהם הפעם במטרה שיהרגו אף הם? הרי הם אינם יכולים לסרב, למחות, להתנגד, להתארגן ולהפגין, הם פשוט מובלים לטבח על־ידי שולחיהם. עד היכן איבדנו רגישות אנושית לנעשה מסביבנו כולל כלפי בעלי־חיים?

ולממציאים „המצאות גאוניות" כאלה אנו קוראים: הניחו לבעלי־חיים לחיות ולא להיהרג בשליחות האדם ועל ידו.

דוד נחום
יו"ר תנועת הצמחונים הטבעונים

לוחמים מבוארים כמבקשי נדבות

במו"מ עם אגודת ישראל – הופיעו מצד הליכוד ומצד המערך שני אנשי צבא שהם בין הלוחמים המפוארים של מדינתנו – אריאל שרון וחיים בר לב. שניהם השליכו לא פעם את חייהם מנגד מול אויב הצגו כחיילים וכמפקדים על תושבי הארץ הזאת.

והנה ראינו איך גדולי התורה נתנו לשניהם לשבת כמבקשי נדבות ולהמתין עד אשר הואילו לקבלם. בר לב ושרון עם חבריהם לנשק הם הם שבכלל אישרו לאדונים הנכבדים האלה לשבת בבני ברק שמצא בהם ותלמידיהם עוד הוויות כמו ימי תרפ"ט – 1929 שפורעים ערבים שחטו את תלמידי הישיבות בצפת [illegible] מראות [illegible]

צבי ברשלום
גבעת חיים – איחוד

לפני 60 שנה

מרדכי בימי גלותו

מרדכי הוגלה לאלמא אמא בירת קאזאחסתן וגר בבית ממול לתחנת המשטרה החשאית. הוא חופשי להתהלך בעיר ובסביבותיה, אולם עין המשטרה פקוחה עליו תמיד. את עיקר זמנו הוא מקדיש לכתיבת ספרים.

ועידת רביזיוניסטים בוינא

לבוטינסקי אמר בועידה שנערכה בוינא, כי אין לרביזיוניסטים סיבה נגד הערבים אך הם מתנגדים לזכות הישוב של הערבים, על העליה העברית ועל הגשמת האידיאלים הציוניים.

לפני 40 שנה

התקפת נגד בגבול המצרי

התקוממות הצבא המצרי נעצרה ע"י התקפת־נגד של הצבא היהודי. המצרים מתלוננים כי היהודים משתמשים בנשק חדיש. ההתקפה בגבול המצרי נתמכה בהרעשה מן הים של כוחות הצי.

עולים שהתאמנו בצבית

כשש מאות גברים ונשים יהודיים הוכשרו הכשרה צבאית ע"י הצבא הצ'כי בשביל כוחות ישראל. הם נמצאים בדרכם לאניה באיטליה הממתינה להובילם לארץ ישראל.

שחמט

20 שנה לתחרות הבנים

מאת אהרן איסרס

תחרות הבנים המסורתית, לזכר בני קיבוץ עמיר שנפלו במערכות ישראל, לבשה השנה נופך מיוחד.

במלאת 20 שנה לתחרות, יובל שנים לקיבוץ הצפוני ו־33 שנה לתחרות הבינקיבוצית, הוזמנו לתחרות, בסוף־השבוע האחרון, שש קבוצות בנות ה' שחקנים כל־אחת.

קצין חינוך ראשי, תת־אלוף אהוד גרוס, הידוע כאמן שחמט מצטיין, העניק את בירכתו לאירוע, ובעידודו הרב התקבצו השחמטאים המצטיינים המשרתים ביחידות השונות של צה"ל וייצגו את צבא ההגנה לישראל.

לכל שחקן הוקצבו 15 דקות למשחק, ובתחרות, שהיתה בעבר אישית, התקיימו 5 מחזורים קבוצתיים בסיבוב משחקים כפול.

למן הפתיחה היה ברור, כי על הבכורה יאבקו הנבחרות החזקות של גושרין וצה"ל, אשר כללו בהרכבן כל־אחת „עשיריה פותחת" של שחקנים בעלי מד־כושר 2000 נק' ומעלה. המאבק שהתפתח בין השתיים היה מרתק ביותר, והוכרע על קו הגמר. לאחר יצירת פער של מחצית הנקודה, כבר במחזור הפתיחה, הגדילה גושרין את יתרונה במשחק השני כשגברה על יריבתה העיקרית בתוצאה 17:19. פער זה הלך וגדל עד ל־11 נק', עם תחילת מחזור המשחקים האחרון. בסיבוב זה נדמה היה כי היתרון העצום יספיק, אך פיניש מצויין ואיבוד נקודות של החיילים, השאירו את הבכורה בידי גושרין ביתרון ברור של שש נקודות.

גושרין צברה 137 נק', בהקדימה את צה"ל 131, ולפני ראשון־לציון, ש"ספנה" ארבעים הפרס, 97 נק', חיפה 60½, תקו"ם 60 והקיבוץ הארצי 54½ נק'.

את התוצאה הגבוהה ביותר השיגה גושרין, אשר הביסה את נבחרת חיפה בתוצאה 3:33 (!). בדרכי סוער של ההתיישבות העובדת ניצחה התקו"ם בתוצאה 15½:20½.

השחקנים המצטיינים בתחרות היו: ארתור קוגן ואופיר בן־מנחם (בלוח השביעי ובלוח ה־15 של גושרין) שצברו כ"א 9½ נק' מ־10, לפני אביב פרידמן (לוח ראשון בנבחרת ראשל"צ שגבר בין היתר על נתן בירנבוים 0:2), משה ברנר (שמיני בצה"ל), אבנר ברי (לוח 13 בנבחרת המנצחת) ראובן חלף (לוח 14 בחיילים, שהצטיין גם במשחק הכדורסל הלילי) עם 9 נק' כ"א.

האירוח הלבבי של בני הקיבוץ, הטעמים המיוחדים שהועמדו לרשות הנבחרות האורחות, האירגון המופתי של משפי באומן והניהול המסור של נתן יונגרייס העניקו לתחרות את האוירה המיוחדת והתחרה הרבה לה זכה תחרות זו מדי שנה בשנה.

להתראות בתחרות ה־21!

דרבי בתל־אביב

במשקי משחקי הסיבוב השני של הליגה הלאומית יעמדו שני משחקי הדרבי בין מכבי ת"א וכוחות את הפועל ת"א ובין אס"א ת"א שתצא למשחק תוך בביכורי־העתים אי ת"א.

הפועל ת"א, אשר הביסה בסיבוב הראשון את הפועל תעשיה אווירית 0:5 עתידה לזכות בנצחון גבוה נוסף על יריבה העירונית שנוצחה בידי אס"א ת"א כשיעור 1:4.

משחק הדרבי השני יהיה שקול הרבה יותר עם יתרון קל לקבוצה האורחת.

שתי קבוצות, שנוצחו בשיעור זהה 3½:½, יפגשו בהרצליה, שם תארח הפועל המקומית את הפועל פלדקליין ראשל"צ.

האלופה, באר־שבע, תצפין לפתח־תקוה למפגש עם הפועל המקומית, אשר השלימה למעשה עם ירידתה לליגה הארצית.

מכבי חיפה, שהתברגה בצמרת תארח את האחרונה בטבלה, הפועל תעשיה אוירית.

בליגה הארצית יאבקו חמשת המובילות נגד חמשת הקבוצות המדורגות בחלק התחתון של הטבלה. אליצור פ"ת ואליצור נתניה תארחנה, כבר מחר, את הפועל קירוני ראשל"צ ואס"א ירושלים.

מפגש מרתק יתקיים בבירה בין שתי היורדות מהלאומית רובינשטיין ירושלים והפועל רחובות.

ביתר המשחקים: הפועל כפר־סבא תארח את הפועל בליל ת"א, הפועל חדרה תאבק בחוץ עם ביכורי־העתים בי ת"א על כרטיס העליה לליגה הבכירה.

ברחבי הארץ

★ האליפות הפתוחה של חדרה לזכר דוד שלומי, קצין צה"ל שנהרג במלחמת ששת־הימים, נערכה זו הפעם השלישית ברציפות, הסתיימה בנצחונו הברור של ברעון ליס שצבר את מלוא 5 הנקודות, לפני רון גוטמן ואלכס ברנשטיין 4 נק' כ"א.

בתחרות המשנית ניצחו במשותף תומס גלפרט, אהוד ריקמן, אלכס שטרנשטיין וצבי שניידר עם 6 נק' כ"א.

בתחרות הבזק ניצחו במשותף גדעון ליס ואבי אפרגן עם 12 נק' מ־13, לפני אלכס כרמל 10 וחיים גוסט 9 נק'. ניהל: נתן יונגרייס.

★ בתחרות חנוכה שנערכה בהפועל מחנה תימן נטלו חלק 32 ילדים, ובבכורה זכה רועי ערב עם מלוא 7 הנק', לפני איתמר מגן 6 נק'. ניהל: שלמה קנרלשיין.

★ במדרשת רופין נערכה זו הפעם ה־8 התחרות המסורתית לזכר עומר בימן, מנהל בית הספר האזורי עמק־חפר. 107 שחמטאים נטלו חלק באירוע זה. בתחרות הבוגרים זכו בבכורה במשותף עומרי קודר ודוד בריק עם מלוא 5 הנקודות. בתחרות העליונה ניצח בבירור בעוז כשתריץ שגם הוא צבר 100% הצלחה. בבזק לבוגרים זכה אלכס כרמל עם 10 נק' מ־12, לפני אלישע כספי 9½ נק'. בסיכום הקבוצתי גברו חקלאי פרדס־חנה 26 נק', על עמק־חפר 22½ וגעש 19. ניהל: שמואל פרידמן.

★ יצא לאור ירחון השחמט המהודר לחודשים נובמבר–דצמבר 88, ובו סקירה רחבה על האולימפיאדה, יומן אולימפי, ראיונות עם גדולי השחמטאים, קונגרס פיד"א, פינת השיפוט, רשימת 200 השחקנים הראשונים במד־כושר ליום 30.9.88 ועוד.

★ הנהלת האיגוד אישרה את הצעת ועדת הכספים למסגרת התקציב לשנת 1989 שיעמוד על סך 330,000 ש"ח. כן אישרה ההנהלה את שיעורי מנקס מתחרה לשנה הבאה: 65 ש"ח למבוגר ו־45 ש"ח לנוער, חיילים בשירות חובה וגימלאים. השיעורים יעודכנו בהתאם לעליית המדד ויאופשר מינוי שנתי נמיש.

מאוצר התחבולה

160 שחקנים השתתפו בתחרות הבינלאומית ה־12 של לוידס בנק. בבכורה זכו האנגלים גאארי ליין ומיכאל ארנסם עם 8 נק' מ־10, לפני מיכאל וילדר (ארה"ב), ג'נם הואל, מרק הבדן (אנגליה) וסילי סמיסלוב 7½ נק' כ"א. הפינאליסט בשחאקטיבי, ויקטור גבריקוב, התפקק ב־7 נקודות.

בעמדה הבאה, הצליח הלבן להכביע את ידיבו האנגלי, שחור למולדתו מבלגיה עם נצחון בתחרות בינלאומית בעיר גנט, במהלך אחד בלבד. הביצרו (הפתרון במהופך).

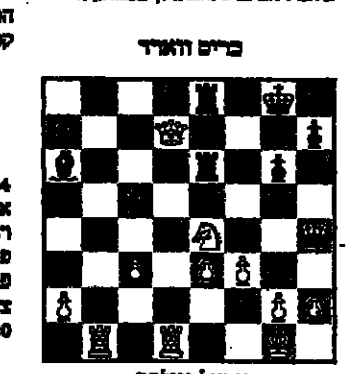

מיכאל וילדר

נצחון משכנע

■ בתחרות הבזק שנערכה בסלוניקי זכה אליהו שוורץ במקום הראשון־שני לאחר שחקים כ־300 מתחרים (!) כתוצאה ממספר המשתתפים הרב, ארכה התחרות כ־7 שעות תמימות.

■ גם בזירה הבינלאומית זכתה ישראל בנצחון כשחבר הנהלת האיגוד ונציגנו לפיד"א, ידעאל בכטש, נבחר ברוב קולות והצבעה חשאית להנהלת האיגוד האירופי. 13 נציגי מדינות מבין ה־18 שהשתתפו בהצבעה תמכו בנציג הישראלי.

■ הרוסים לא הצטיינו בתחרות הפתוחה, אך נציגם זכה בפרס היופי של הסיבוב השישי בהציגו משחק משכנע מול מירוצנו הפורטוגלי, המכהן כיו"ר ועדת השחמט של קסיט – ארגון ספורט הפועלים.

לבן: יוהאנים דוראר
שחור: ניקולאי אודריאנוב
הגנה סיציליאנית

1. ה4 ג5 2. פו3 ו6 3. מב5 ה5 4. רג4 ד6 5. דג3 ת6 6. 0–0 ר5 7. אנ ס5 8. פו"ג רד7 9. פוה7 10. ריה3 ... 11. ר... 12. 0–0 פר2 13. ... 14. ... 15. ... 16. ... 17. ... 18. ... 19. ... 20. ...

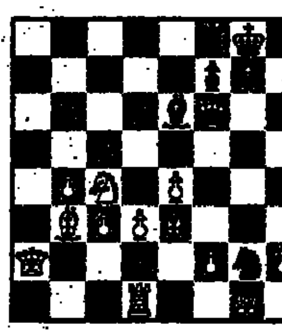

(השחור מקריב את פרש במטרה לחשוף את המלך הלבן) 21. ... 22. ... 23. ... 24. ... 25. ... 26. ... 27. ... 28. ... 29. ... 30. ... 31. ... 32. ... 33. ... 34. ... 35. ...

מדובר בכניעה ראשונה

(המשך מעמוד 1)

1986: „הוועידה היתה הצלחה גדולה", אומר ברעם באותה מידת ענווה שבה דיבר על שאר פעולות המפלגה בזמן כהונתו כמזכ"ל. היתה זו פתיחות השורות ובקורת־אמת זו חיפתה מעט על אי־ההצלחות בממשלה ברוב התחומים ונפל רעיון הוועידה הבינלאומית שהציבור לא קנה אותו. חבל רק שסיכומי מודעי גנבו את ההצגה וכך לא הגיעה מלוא משמעות הוועידה לתודעת הציבור. על התקופה הזו אומר ברעם, שנוכח כי קשה לעבוד עם שמעון, אך אפשר להשיג עמו דברים גדולים וללמוד ממנו הרבה. בכלות הכל, אין אנשים רבים עם נסיון פוליטי ומפלגתי כמו שמעון פרס. „בסיכומו של דבר, תמכנו זה בזה ועזרנו איש ברעהו", אומר המזכ"ל על יו"ר של המפלגה.

שבעת השבועות שבין הבחירות לבין הרכבת הממשלה לא הוסיפו כבוד אף לאחת מהמפלגות הגדולות, במיוחד לא למערך, שהצטייר כמישהי המוכנה להתחתן עם כל עובר־אורח, וכלבד להתחתן. עוד במוצאי יום הבחירות סבר ברעם שיש ללכת לאופוזיציה. על־פי התוצאות, הבין, שאי־אפשר להקים גוש חוסם־ליכוד, קל וחומר לא ממשלת מרכז־שמאל. על דעתו עמד בכל תקופת בין השמשות, שיא פעילותו היה ישיבת הלשכה בשלהי נובמבר, שהחליטה נגד שותפות עם „חירות" בממשלה אחרת נוספת. יו"ר המפלגה נאלץ ללכת למרכז הגדול והכבד כדי להתגבר על המפלה שהנחיל לו המזכ"ל בלשכה. ורק באינטסמאנציה השניה עלה בידו להשיג מאבקם לחידוש המו"מ עם „חירות".

„בישיבת הלשכה הוליך עוזי את המפלגה להחלטה ערכית ראשונה מזה שנים רבות", פסק הפרופסור למדעי המדינה דן הורוביץ, ממקום מושבו באוניברסיטת פרינסטון, כשראה בטלוויזיה האמריקאית את תוצאות ההצבעה בלשכה. „עוזי הוכיח שהוא קורץ מחומר של פוליטיקאים ולא רק של עסקנים". ואמנם ככל שחלפו הימים והתגלה ברעם כתכסיסן מעולה ומה שחשוב לא פחות (סליחה) כבעל עקרונות. הוא לא האמין באפשרות של הקמת ממשלה צרה ועוד פחות האמין ביכולת קיומה. „המפלגות הדתיות אינן בעלות־ברית שאפשר להתפשר עמן. מילא ש"ס, אבל מפד"ל היא זרוע דתית של הליכוד ואגודת־ישראל תרקוד לצלילי הלילו של הלובאביצ'ר. אנו מצידנו נוכל אולי לתת להם קצת כסף, אבל לא את 'מיהו יהודי'. מהתחלה ידעתי שזה מהלך של התבוסה. ממשלה רחבה נראית בעיני משגה. התפלאתי על ארבעים וחמשת אחוזי המתנגדים במרכז הליכוד להליכה עם המערך. הם לא הבינו כי זו הפעם הראשונה שהם גוברו על המערך, לא בתוקף הכרעה בקלפי אלא בגלל התקפלות הצהגה של מפלגת העבודה. אנו לא נוכל להיות אלטרנטיבה מתוך הממשלה, אלא רק מחוץ לה. לכן רציתי שנבריח שאנו אופוזיציה ובכך נהיה לפה לחמישים וארבעה האחוזים מהציבור שחיוו דעתם במשאל 'ידיעות אחרונות' בעד מו"מ עם אש"ף".

ברעם מתפלל כי 52 הימים של המו"מ יישכחו מדברי ימיה של המפלגה אך לא מהזיכרון שלו. הוא כל הזמן התנגד לחתונה עם „חירות", אם כי בשלב מסוים הירהר הירהורי עבירה בדבר הצטרפות שלו לממשלה. „רציתי להיות שר בתחום החברתי (עבודה, אולי אפילו חינוך) ואחרי ששמעתי על שלושת הצעירים ששמיר צירף לממשלה, אמרתי לשמעון כי יאגף את שמיר על־ידי צירוף חמישה צעירים לממשלה. הוא חושב האהרך־בך אמר לי, כי יכניס שלושה ויוציא שנים. על זה עוד היינו מוכן לשמוע אבל בישיבת המרכז גילה שהוא מביא רק אחד ומכניס שניים בלבד. זה היה הקש ששבר את גב הגמל. בו במקום, לעיני עם ועדה, הודעתי שאני נשאר בחוץ. אני שמח שכך החלטתי. רותי (הגברת ברעם) לא לחצה עלי הק כשישבתי עם גף (בן 12) מול הטלוויזיה וראינו את הממשלה אצל הנשיא נתמלץ לבי: הקטנצ'יק כעס על שאני לא חבר ממשלה. מילא, השורה התחתונה היא שאינני בממשלה".

דירות

וילות ובתים

בנאות־אפקה קוטג' חדש וגדול ישירות מהקבלן. $1050 לחודש אפשרות לתקופת שכירות ארוכה 03-9663714 (28978) 03-9659577

בהזדמנות בראשל"צ קוטג' חדש במיקום מעולה מפואר ומושקע. לרציניים! 03-9660046 (28698) 03-9660074

בהזדמנות קוטג' יפהפיה בהרצליה על חצי דונם 03-283984 03-267429 (27637)

ברמות־צהלה!! למכירה דירת־גן מיוחדת (בבניה) +כניסה נפרדת (27408) 03-220952

בתל־השומר! בית, יפהפה! 6 חדרים+ גינה "אבי־כל" 03-663894 (27406)

למכירה בנווה־גן בפ"ת וילה מסודרת בהזדמנות 03-356837 בערב (26776)

בתל־השומר 550 "450 במ"ר+ תוספת בהזדמנות "נאות־שירן" 03-5743486 (13353)

בסביון 1300 "במ"ר 200 במיקום מצוין "נאות־שירן" 03-5743486 (13348)

בגיר־צבי וילה 350 מ"ר, 7 חדרים, שיפוצים ומיזוג 03-847240 (11545)

בגבורי־יעקב, התומר 26, קוטג'ים מיוחדים בגמר. 03-470652 (8704) 050-22571

קוטג' כפרי בשיפוץ בעצמך תכנן 06-396817 (5093) 06-396658

קבלנים מציעים

בצפון־תל־אביב בלב רמת־אביב בבנין כוכב מפואר 4, 5 חדרים עם אפשרות למרפסות גן ודירות גג מפוארות. מחיר למזומן כולל מע"מ ל־4 חדרים 125 מ"ר, ק"ן 355,000 ש"ח (222,000 דולר) רחוב איינשטיין. א'־ה': 17.00־19.00 שבת: 10.00־14.00 "אפריקה־ישראל להשקעות" 03-650281 (30279)

בשיכוני־אביב ברמת־אביב ג' בנין מפואר 4, 5 חדרים 153 מ"ר בתוספת מרפסות גן ודירות גג מפוארות. מחיר למזומן כולל מ.ע.מ. ק"ג צפון מזרח 405,000 ש"ח (253,000 דולר) "אפריקה ישראל להשקעות" 03-650281 (30273)

"השבות" מארגנת עמותות לבניה עצמית. מגורים ומסחר: *בעינונים *כפר־סבא *תל־אביב. קוטג'ים: *פ"ת *כפר־גנים *רחובות. מחירים מתחילים. תל־אביב ריינס 50 03-226432 (28562) 03-237082

"אפריקה־ישראל להשקעות" מציעה בגבעת־סביון ברח' הגליל דירה בק"ג 146 מ"ר במחיר למזומן כולל מע"מ 274,000 ש"ח (171,000 דולר). בבית המיוחד דירת 4 חדרים 130 מ"ר בקומה שמינית במחיר למזומן כולל מע"מ 242,000 ש"ח (151,000 דולר). בבית המיוחד דירת גג מפוארת 150 מ"ר +60 מ"ר גג במחיר למזומן כולל מע"מ 312,000 ש"ח (195,000 דולר). מרכז מסחרי סביון: א'־ה': 16.00־18.00: 9.00־12.30 .03-357191 המשרד הראשי: אחד־העם 13 תל־אביב 03-650281 (21229)

נאות־דברת בהרצליה, דירות 5־4½ חדרים מפוארות, קוטג'ים ופנטהאוזים ל־30 חודש ערבויות בנקאיות מלאות משרד מכירות ברמת־השרון, אוסישקין 61, 03-5405878 משרד מכירות ראשון לציון, רוטשילד 45, 03-9661254 (13910) 03-948408

מבצע! קנה בשקלים, לא צמוד לדולר לפני פיתוח ברמת־אביב ג' 4 מפוארת החל מ־ 210,500 ש"ח 5 יוקרתיים החל מ־ 250,000 ש"ח 5 עם מרפסת שמש 150 מ"ר החל מ־293,000 ש"ח. 6 סופר יוקרתי החל מ־363,000 ש"ח בשקלים תוך חודש בתוספת מע"מ אפשרות למשכנתאות עד 150,000 ש"ח ותשלומים נוחים טיפול במכירת דירתך! יתקיים במוצ"ש משעה 18.00 במשרדנו ברמת־אביב ג' רח' אחימאיר 23 "ISCO" "ישקו" 03-426293-4-5-6-7 (8507)

דירות למכירה 3–3½ חדרים

דירות למכירה 2–2½ חדרים

דירות למכירה 1–1½ חדרים

דירות למכירה 4 חדרים ויותר

ת"א־יפו

ברחוב טייבר בגבעתיים בבית בבניה בן 6 דירות למכירה דירות 4 חדרים מפוארות עם מפרט סבוני מיוחד כולל ריצוף שיש בסלון ובפינת אוכל, מטבח מפואר. לפרטים 03-5714429 (25957) 03-316226

בבני־ברק צמוד לקרית־הרצוג בבניה 4 ודירות גג. (7862) 03-9341850

ברמת־גן בגמר בניה 2 דירות אחרונות: 4, 4+ תל־ד 03-7518312 (13416) 03-9655814

חולון—בת־ים

דירות למכירה

ש.א.ס. בע"מ החלה במכירת דירות 4 חדרים מפוארות ודירות גג. בחולון, בקרית־יוסף 28 ובגבעת־התחמושת 39. פרטים: סוקולוב 64 חולון. טלפון (5186) 03-886565

שרון

בכפר־סבא בכרמל 32 בבניה 5 עוקיים +מרפסת פתוחה, 052-952346 "מיצקי" (15389) 03-413501

נאות־דברת, ברמת־השרון דירת 5 חדרים מפוארת כניסה תוך שנה (13925) 03-5405878

בהוד־השרון ברעות בבניה 5 ומרפסות, ודירות קוטג' (7920) 03-9341850

בפרויקט יוקרתי!!! במקום היפה ביותר דירות 5" 4 וגג מרפסות פתוחות "ישראהאוז" לוי־אשכול 3 רעננה (7620) 052-456049

בכפר־סבא דירות 5 +מרפסות פתוחות ברב־הוז ושרמפלדור "אביהו" 052-913856 (4821)

דירות גג

דירת גג מיוחדת ומפוארת ליד הבימה. "מגוון" $425,000 (9583) 03-449614

דירות מרוהטות

ביקוש דירות

דירות בשכ"ח

בכפר־סבא בהזדמנות! דירת גג חדשה $350 לחודש מיידי אפשרות לתקופה ארוכה 03-9663714 (29010) 03-9659577

דירות בדמי־מפתח

עסקים

ל"מוניות בבני־ברק" בע"מ דרושים מוניות לעבודה 03-786767 (4912) 03-785666

מחסנים

אולמות

חנויות

להשכרה ליד בורסת היהלומים, 130 "400 מ"ר "רשף נכסים" (9596) 5742777

משרדים

להשכרה בגשר־ההלכה "100 200 מ"ר, משרדים "רשף־נכסים" (30398) 03-5742777

להשכרה בבנין חדש בת"א משרדים בגדלים שונים 03-5466902 (27680)

להשכרה!! ליד גשר־ההלכה 220 "120 "50 מ"ר משרדים +חניה +טלפונים. "אנגלו־סכסון" 03-738121 (10083)

מבני תעשיה

בקרית־אריה: להשכרה! 600 מ"ר ק"ק+ מגרש 4 דונם. $4200 "אנגלו־סכסון" 03-738121 (27674)

מול הקניון! להשכרה! ק"ק 1. 800 מ"ר גבוהים לכל מטרה. 2. חנות 100 מ"ר חזיתית! "אנגלו־סכסון" 03-738121 (27663)

במבנה חדש באזור התעשיה ישן ראשל"צ למכירה אולמות לכל מטרה, אפשרות לגלריה כוח +טלפונים יצחקי נכסים בע"מ (9094) 03-9661875

להשכרה בראשל"צ 1000 מ"ר לכל מטרה "רשת" נדלן" (6413) 03-7523949

להשכרה בפ"ת 350/ 700 מ"ר ק"ק רשף נכסים 03-5742777 (4364)

להשכרה מכירה בקרית־מטלון 4000 מ"ר עצמאי! "רשף נכסים" (3164) 03-5742777

מגרשים

למכירה בתל־השומר מגרש 550 מ"ר בהזדמנות "נאות־שירן" (9558) 03-5743486

ברעננה ברח' בילו 340 מ"ר הקודם זוכה! (26321) 052-456049

בקרית־אריה 3 דונם בנישות לכביש ז'בוטינסקי "רשף" נכסים" 03-5742777 (15361)

הצעות עבודה

צעירים/ות אחרי צבא לפרויקט שיווק מיוחד משרה מלאה, שכר גבוה תנאים מלאים מספר מקומות מוגבל 661757 (4650)

עובדים מנוסים למכונות סגירת קופסאות פח למפעל באיזור עפולה תנאים טובים +אחזקת רכב "א.כ.א" (4527) 03-451729

למכשרותנו הרבה כסף בזמנך הפנוי בדיילת הרזיה!! 03-244712 (4135) 03-915967

ברסם קונבנציונאלי/ C.N.C מנוסה, לעבודה קבועה ברחובות (3808) 08-476173

מכונאי/ת ציוד מכני כבד+ נסיון לחברה (הסעות) "קרירה" 053-338901 (3424) 03-5449848

פקידים/ות

עובדי מחשב

כתבנ/ית עברית אנגלית מנוסה רקע בעיבוד תמלילים, ליום מלא, תקופה ממושכת, בהרצליה. "מנפאואר" הרצליה, בן־גוריון 33, א'־ה' מ־08.00־16.00 (4858) 052-576060

עוזרות ומטפלות

טבחים - קונדיטורים

גזירה תפירה

למפעלי טקסט דרושות תופרות מקצועיות, כל התנאים הסוציאליים, הסעה מאורגנת ומלה בני־ברק 08-246290 קרית־מלאכי 03-706342 08-581866 (4318)

הנהלת חשבונות

טכנאים הנדסאים

نسخة عن الأصل

نسخة طبق الأصل

רוצים לקנות

רהיטים

ציוד אמבטיות

קרוואנים ונגררים

שרותים

הכרזות

ירושלים

הצעות עבודה

ריפוי והרזיה

חינוך

עסקים

בהזדמנות עסק של מכונות גילוח ומכשירי תיבום לשעווה המיועדים לנקיס סלון 03-473394 בבוקר 03-492369 ובערב (3040)

פיזו

רנו

אופנועים וקטנועים

מציעים עבודה

סימקה-קרייזלר

פולקסוואגן

פיאט

פורד

במחיר הזדמנות 1800 סטיישן אוטומטית שנית +מזגן סוף 1980 (3897) 03-5057621

מורים

מי מינור

מסחריות

מרצדס

סאאב

סובארו

סוזוקי

סוסיתא

סיאט

סיטרואן

עובדי מוסך

שומרים

שרות אחיות

עובדי משק

שליחים

מכוניות

ווקסהול

טנדרים

לנציה

אמריקאיות

עובדי יהלומים

ספרים יות

נגרים

נהגים

מחסנאים

סוכנים — מקדמי מכירות

שוכן בעל רכב ונסיון בענף המשחקים והמתנות. מגורים אזור חיפה והקריות (4107) 03-5792416

עובדי נקיון

עובדי מתכת

אוסטין

אופל

דייהטסו

דלתא

וולבו

אאודי

אוטוביאנקי

ביואיקריזל 79 3800 יפיפיה מבני מעולה 03-200095 03-810485 (20453)

אלפא רומיאו

שרטוט וגרפיקה

דרוש/ה גרפיקאי/ת מבצע/ת עם נסיון של 5 שנים לפחות וידע בתיפקול מצלמת ברומידים. טל. 287977 (4130) מ—13.00

לחברת פרסום בת"א דרוש גרפיקאי מעצב רציני בעל נסיון של 5 שנים לפחות. טל. 03-287977 מ—13.00 (4125)

עובדי דפוס

ל"כלל" תעשיות דרושים מדפיסי משי מנוסים 03-9631058 לעבנ (4641)

חשמל ואלקטרוניקה

שרטט/ת תיב"ם (ca") רצוי בעל/ת סבנית אלקטרוניקה לת"א "קריירה" 03-5449848 (3612)

ב.מ.וו.

ג'יפים

שכירות

הכרזות

אשדוד

● באשדוד 3 חדרים כלמרפסת קרב בעיר 08-552215 (20737)

בבנין חדש לאיכלוס מידי ב"לב אשדוד" דירה אחרונה 3 חדרים פינות שביבתי מלא. תנאי רכישה נוחים (4773) 03-5614251

נתניה

באר שבע והדרום

דירות

שופר־סל היפרכל

מציעים בתנאי זכיינות, להפעלה עצמאית, בוטיק להלבשת נשים בהיפרכל פתח־תקוה.

מועמדים/ות בעלי/ות רקע טקסטילי מוכח ו/או רקע בייצור אפנת נשים, מתבקשים/ות לפנות טלפונית למר חנוך גלר, כל יום בין השעות 12.00־16.00, טל. 03־9246513.

שופר־סל היפרכל

לאחזקת מטוסים לעבודה במרכז הארץ
דרושים
★ **מכונאי מטוסים 707/737** בעלי רשיונות תעופתיים או הסמכות מקבילות.
★ **מכונאי מטוסים – מתי"ש** לאחר שירות צבאי סדיר.
כל העובדים יועסקו על בסיס הסכם מיוחד. תנאי עבודה טובים למועמדים מתאימים.
לקביעת ראיון לפנות לטלפון 03־5412546.

למבצע חד פעמי
דרושים/ות
רוכשי מודעות מעולים
הכנסה לפחות 5,000 ש"ח
דרישות: נסיון במכירות
הופעה נאה, תושבי אחת הערים הבאות תל־אביב, ירושלים, חיפה, רמת־גן, ראשון־לציון, הרצליה, רעננה, פתח־תקוה, כפר־סבא, נתניה, רחובות.
טלפון: 03־9322999.

לבעלת מקצוע רופאי רוקחה
מריצ'מונד – לונדון
בעלת 2 כלבים קטנים והתלתול
דרושה **בת לויה**
אנטיליגנטית, תרבותית ואוהבת בעלי חיים, בשנות ה־20 המוקדמות לחיות, לעבודות בית קלות, כולל מעט בישול.
טל' אנגליה: 44־1940079
ירושלים: 02־663433

לחברה בכירה ומובילה בענף האופנה
דרוש/ה
מתאם אופנה וקניין
תאור התפקיד: איתור, בחירה והזמנת קולקציות ביגוד לרשת חנויות לגברים ונשים, מגע עם ספקים גדולים בארץ ובחו"ל, סגנון אופנה (סטיילינג) לתצוגה בחנויות ולהפקות שונות.
כישורים נדרשים: ידע תאורטי ומעשי בעיצוב אופנה, נסיון בקניינות בענף האופנה. השכלה מתאימה – יתרון.
נא לפנות בכתב יד לת.ד. 50360 [illegible] מיקוד 61500, עבור "מתאם" [illegible] קורות חיים והנסיון קודם.
– סודיות מובטחת –

למרפאה פרטית כללית בשרון
דרוש:
רופא מחליף
ל־5־2 שעות ביום למשך מספר ימים בחודש, מדי פעם.
פניות דחוף 052־915331, 052־26563, 052־953334, 052־953295

לחברה ארצית באר שבע
דרוש/ה
רכז/ת
לחברה ארצית לשירותי כח אדם
– נסיון הכרחי –
9666139, 03־9666208

ליזם תעשיות בקרית אריה פ"ת
דרוש
מסגר רתך
בעל נסיון של 10 שנים בקיא בעבודה לפי תכנית נסיון [illegible]
– 5 ימי עבודה בשבוע –
טלפון: 03־9234297

למנון – קיבוץ גונן
דרוש
איש מכירות מנוסה
נא לפנות בכתב יד בלבד
מנון – לבנדה 42 ת"א 66020
(עבור איש מכירות)

רשות הנמלים והרכבות

רשות הנמלים והרכבות
הודעה על משרה פנויה
תואר המשרה: **מהנדס תחזוקה**
מכרז מס' 7 [illegible]
הדרגה: 6־9 של דירוג המהנדסים.
היחידה: נמל חיפה.
מקום העבודה: ★ חיפה
דרישות המשרה:
1. השכלה אקדמאית מושלמת בהנדסה אזרחית ורישום בפנקס המהנדסים.
2. נסיון מקצועי של 7 שנים לפחות בפיקוח על מבנים, צנרת וסלילה לרבות תיכנון, ביצוע עצמי של עבודות תחזוקה ופיקוח תחזוקתי.
3. נסיון בהכנת תכניות והכרת מפרטי אחזקה מוכרים.
4. כושר הנסיון מינהלי ואירגוני.
5. כושר הנסיון ניהול מו"מ עם קבלנים.
6. בקיא בהכנה ובפיקוח תקציבי על ביצוע עבודות, בהכנת אומדנים ומחירים ובחישובי כמויות.
7. רצוי התמצאות בהנדסת נמלים.
הבקשות למשרה זו יש להגיש למשרד הראשי של רשות הנמלים בתל־אביב, לא יאוחר מיום 6.1.89.
ברור פרטים נוספים ולצורך קבלת טופסי בקשה, יש לפנות בעל/ה לאגף כוח־אדם, רשות הנמלים, דרך פתח־תקוה 74, (בית מעריב) תל־אביב, קומה 13, חדר מס' 1316, או למחלקות כח־אדם בנמלים.

למפעל מתכות יקרות באור־יהודה
דרוש
★ **עובדי ייצור** ללא הכשרה קודמת
★ **עובדי מחלקת יציקה מתכת.**
5 ימי עבודה בשבוע.
תנאים טובים למתאימים; הסעה מחולון בחינם.
טלפון: 03־348337

דרוש
לשבועון בשפה הרוסית
מנהל אדמיניסטרטיבי
עם נסיון רב ברכישת מודעות
ופיקוח על צוות רוכשי מודעות
לפנות בכתב יד: ת.ד. 556 תל־אביב
(עבור אמיר רביד)

למפעל עתיר ידע בהקמה בהרצליה
דרוש/ה
מנהל/ת חשבונות סוג 3
-נסיון מוכח בתעשיה (5 שנים)-
שליטה מלאה באנגלית ובמערכות הנהלת חשבונות ממוחשבות
נא לפנות בכתב בצירוף קורות חיים
לת.ד. 25616 ת"א מיקוד 61294

קופת חולים מכבי
דרוש
אח/ות מוסמך/מוסמכת
מקום העבודה: ירושלים
היקף משרה: חלקית/מלאה
לפרטים נוספים וקביעת ראיון לפנות לטל: 02־704122

סהר
חברה ישראלית לביטוח בע"מ
מחשבה אחת קדימה
דרוש/ה
מפקח/ת רכישה בביטוח חיים
הכישורים הדרושים:
★ נסיון מוכח של שנתיים לפחות.
★ מגורים באיזור דן.
נא לפנות בכתב יד בצירוף קורות חיים ומספר טלפון להתקשרות לת.ד. 26222 ת"א מיקוד 61261
עבור "בח"אדם".

למלונות החוף השקט בטבריה
דרושים/ות
1) מנהל/ת שיווק
בעל/ת נסיון בתחום המלונאות והתיירות
2) מקדמי/ות מכירות בעלי/ות
הצעות בכתב יד לשלוח תוך ציון קורות חיים ונסיון עבודה בתחום האמור, למחלקת כח אדם לת.ד. 173 טבריה.
– סודיות מובטחת –

למנהלה במרכז הארץ
דרוש
מדריך חברתי
(רווק)
רק בעלי נסיון יפנו לת.ד. 4333 ת"א למס' 354

דרוש
מכונאי טרקטורים ומלגזות
לתפקיד אחראי
03־806707

למפעל חדש בת"א
דרושים:
★ דפס אופסט מקצועי
★ עוזרי דפסים
★ עובד מעולה להטבעות חום
תנאים טובים למתאימים
פרטים: 03־5373256

למרכז לחינוך ולהכשרה מקצועית בת"א
דרושים
מורים
למתמטיקה ועברית
03־828153

למשרד רואה חשבון בת"א
דרוש/ה
מבקר/ת מנוסה
לפחות 2־4 שנות נסיון
נא לפנות בכתב יד בצירוף קורות חיים ת.ד. 28277

לחברת י.ב.
אחזקת מערכות בע"מ
דרוש
טכנאי מיזוג אויר
לעבודה באזור ת"א
לפרטים לפנות:
03־5566294,
057־37740.

קבוץ עין דור
מחפש
אחות מוסמכת
להתקשר במשך היום
06־768400, 06־765284

מתכנתים!!!
COBOL CICS
COBOL -
MVS-ADAPREST
A.D.I 03־300540

מכונאי מטוסים
יוצא חיל האויר, רצוי נסיון בקורס, לעבודה במפעל במושב. פרטים 72 ועולה.
הסעות + ארוחות
03־284494, 03־9667685

אסם
תעשיות מזון בע"מ
דרושים/דרושות
נהגים מחלקים/
נהגות מחלקות
להובלת תוצרת וחלוקתה
★ בעלי/ות רשיון נהיגה על משאית ★ 10 שנות לימוד לפחות ★ מגורים בגוש־דן.
נא לפנות טלפונית ליחזקאל בטלפון: 03-9265381.

לקבלנים באיזור המרכז דרוש
טפסן ראשי
שידע לקרוא תוכנית לעבודות שלד
באיזור חולון
טלפון 03־5034150

נפתלי גרפולוגיה תעסוקתית
מיון, הכוונה והתאמת עובדים
ייעוץ אישי
גרפולוגיה משפטית ורפואית
20 שנות נסיון ומוניטין
מכון נפתלי מחפש
עבור לקוח
מזכירה מעולה
★ נבונה ויכולת להדפסות
★ יכולת לקבלת קהל ומכירות
★ כושר ניסוח מכתבים
המשרה מלאה (כולל יום ו')
עבודה מעניינת ותנאים למתאימה
נא לפנות בכתב־יד בצירוף קורות־חיים, תוך ציון יד כותבת, למכון נפתלי, ברודצקי 52 (כניסה ג') רמת־אביב ת"א 69051
ברודצקי 52 רמת־אביב ת"א 69051, טל. 03-415899

אסקור
★ **מבלטן/ית מעולה**
עצמאי/ת בעל/ת נסיון של 5 שנים לפחות בעבודות פח.
★ **חרט/ת מבלטים**
בעל/ת נסיון
★ **לבורנט/ית**
למעבדה כימית תעשייתית
בעל/ת נסיון
נא לפנות טלפונית 03־627575
בימים א'–ה' בין השעות 8.00–16.00

למלון חמישה כוכבים
במרכז הארץ
דרוש/ה
מנהל/ת מזון ומשקאות
עם נסיון מוכח של לפחות 3 שנים בהנהלת מזון ומשקאות במלון חמישה כוכבים ברמה בינלאומית
– סודיות מובטחת –
נא לפנות עם קורות חיים
לת.ד. 2778 ירושלים.
רק מועמדים מתאימים יוזמנו לראיון.

לחברה ארצית בהתרחבות
דרושים
אנשי מכירות דינמיים
1. הנדסאי/טכנאי
2. מיזוג אויר/קירור/חשמל
★ נסיון במכירות ציוד טכני
★ תושבי אזור המרכז
★ העבודה בהיקף ארצי
לפנות בכתב יד בצירוף קורות חיים
לת.ד. 25295 ת"א – סודיות מובטחת –

תשלובת דנשר
לחברה גדולה בענף התמרוקים וחומרי ניקוי דרוש
סוכן מכירות
★ בעל רקע ונסיון במכירות
★ חרוץ ונמרץ
נא לפנות בכתב יד ובצירוף קורות חיים לת.ד. 3575 פ"ת – (עבור סוכן מכירות)

לעתון יומי גדול בבאר שבע
דרושים/ות
מקדמי מכירות לעבודה בפרסום
עדיפות לבעלי נסיון על בסיס
עמלות גבוהות
– תנאים טובים למתאימים –
לקביעת ראיון
נא לטלפן 057־32811

נמא תקשורת (א. פולק) בע"מ
דרושה
מנה"ח
למשרה מלאה
★ נסיון מוכח של שנתיים לפחות בהנה"ח בצורה עצמאית בחברה מסחרית/שיווקית, כולל הגשת החומר לביקורת רו"ח.
★ התפקיד מתאים לבעלת מוטיבציה ויכולת עבודה גבוהות.
★ מקום העבודה ליד בורסת היהלומים ברמת־גן.
לקביעת ראיון, טל: 7512666

ORIS cosmetics
דרושים
★ **איש מכירות**
– בעל רקע ונסיון בקידום מכירות בהפצת מוצרי צריכה, רצוי בענף הקוסמטיקה.
– בעל כושר ניהול מו"מ עם לקוחות, מפיצים וקניינים גדולים.
– צעיר ודינמי בעל נכונות לעבודה רבה.
– בעל רשיון נהיגה.
– מגורים – איזור המרכז.
העבודה במשרה מלאה, 6 ימים בשבוע
★ **מזכירה בכירה למחלקת שיווק**
– רצוי בעלת רקע ונסיון בעבודה במחלקת שיווק
– יכולת הדפסה בעברית ובאנגלית.
– מגורים באיזור המרכז.
– והעבודה במשרה מלאה, 6 ימים בשבוע.
מועמדים בעלי רקע מבוקש, יפנו בכתב יד בלבד בצירוף קורות חיים ונסיון בעבודה ל.אוריס קוסמטיקס, שדרות בן גוריון 94 תל־אביב, עבור מנהל השיווק.

לחברה לתקשורת
דרושים
מהנדסים/הנדסאים/טכנאים
בעלי נסיון במערכות
תי"ג, וידאו ו־CATV
של מערכות טלויזיה בכבלים
באזור המרכז ובאזור הצפון
לפנות למיכל טלפון 03־339517

למפעל תעשייתי
באזור יהוד
דרוש
רואה חשבון צעיר
נסיון בתמחיר ובעבודה
במפעל תעשייתי – יתרון
נא לפנות בכתב יד לת.ד. 3124 ת"א
עבור רואה חשבון צעיר.

לחברת שקם בע"מ להנהלה הראשית
דרוש
איש/אשת אחזקה
– רצוי בוגר/ת בי"ס מקצועי
– תושב/ת גוש דן
● המעוניינים/ות יפנו/תפנינה למר וקסלר טל: 03־5121445 בימים א–ו בין השעות 08.00–13.00.

לחברה דינמית וצעירה באזור יהוד
דרושה
שרטטת מכונות מעולה
עם נסיון בתיבים
בא לפנות בצירוף קורות חיים הנסיון קודם
אל: ת.ד. 9150 רמת־אפעל לידי מירי.

טלויזיה

חינוכית

08.00 עד כאן – רצף דפי הטלטקסט.
08.05 שעת כושר.
08.15 בלי סודות ג'יש.
08.40 פרפר נחמד, לאן נעלמה המברשת (כ).
09.10 חשבון פשוט (ד') דיאגרמות וגרפים (כ).
10.30 אנגלית (ח').
11.00 אנגלית ("יאריב").
11.15 חשבון (ה') מספרים מורים.
11.30 גיאוגרפיה של א"י: פני הארץ, מעלות מעלות (כ).
12.00 חשבון פשוט אומדן ועיגול (בתרגום לערבית).
13.00 ספרות (על־יסודי) מקבת – מדיניות הכח.
13.30 מדעי הטבע: הישרדות, עכבר הקציר.
14.00 עד כאן – רצף דפי הטלטקסט.
14.05 סרט קולנוע – קומדיה –בריטית על מירוץ־החלל המתנהל בין המעצמות הגדולות.
15.40 שעת כושר.
16.00 פרפר נחמד – "בוקי ושוקי" (כ).
16.25 ערי הזהב הנסתרות (פרק 33) בכפר השמש החדשה, זיאה מוצאת את אביה אך אושרה קצר־ימים, אביה נפצע ומת. לאחר מתקפת האולמקים, מתגוררים בני השמש ויוצאים נגד האולמקים.
17.00 ערב חדש.

כללית

17.30 זבב לחדשות.
18.00 דינוזי "יום הוריס" – כשאביו הביולוגי של וילס מופיע פתאום, וילס צריך להתמודד עם רגשותיו כלפי הוריו המאמצים וכלפי הוריו הביולוגים, וכן עם השאלה מי הוא באמת. ספייק עוזרת לו להתמודד עם רגשותיו, כשהיא באה לבקש את עצתו אם לתת את תינוקה לאימוץ או לא (עברי־ערבי).
18.30 קיצור חדשות (ערבית).
18.32 חיילים (פרק ה'): "חיל הרגלים" הפעם: תפקידו של חיל הרגלים במלחמה, ומצבו ותפקודו של החייל במסגרת חיל זה (ערבי־עברי).
19.30 חדשות (ערבית).
20.00 כותרות מבט.
20.02 1 יותר מדי – שעשועונים.
20.30 כלבוטק – על צרכנות ואיכות חיים.
21.00 מבט לחדשות.
21.30 תשדירי שירות.
21.40 מבט שני.
22.20 התפוצות מלחמה (פרק חמישי): באי התאריץ פריגל ושאר "פליטי התרבות" האנגלית מתמקמים במצרים. האווירה שם אנטי־בריטית. הצבא הבריטי מתמקם במדבר המערבי כדי להדוף את הגרמנים המתקרבים. גאי במצרים מצליח לרכוש את לב תלמידיו – לצרות האווירה העוינת סביב (עברי־ערבי).
23.15 משך אישי – אוחד מגור מארח את חוקר תכנית הפרופ' דוד פלטר.
23.50 פסוקו של מקום – מבט אל הר ציון חדשות הלילה.

ערוץ 2

18.30 "מה משדר הערב".
18.35 "התמור הקסוף" (סרט לילדים). סיפור עלילותיהם של עבדאללה הקטן והמורו בים, החיים בעיר קטנה בצפון אפריקה. בנו של ראש השבט חושק בחמורו של עבדאללה אך הוא נתפס לטוועלל בחיות. עבדאללה מבקש לקבל את בים ויהוד מחכה, הצבלה למתן שראש השבט פיסה את אופיו.
19.27 "רגע לפני" – שאלו בנך התחיות הלאומי בארה"ב.
19.30 "האוקיינוסים מתחלל" – סקירת חשיפוש בלויין כאמצעי עזר בחקר הימים. המצאת הלויין גרמה למהפכה בתחום זה, בספקת מידע שוטף אודות התופעות היומיות השונות. בעזרת אמצעי מודרני זה ניתן כיום לנטות ולצפות סערות השפעות באופן שיטתי. כך, מקבל האדם אזהרה מבעוד מועד ויש ביכולתו לפנות אחרים או אוניות העומדים בפני סכנה (התוכנית תשודר ללא תרגום לעברית).
19.56 "רגע לפני..." על רופא מתנדב המטפל בעניים.
20.00 "60־70־80 לחיטי זהב" – סטיבי וונדר. אוסקר בראון הבן מארח את סטיבי וונדר. שני האמנים סוקרים את התפתחות מוסיקת הנשמה משנות ה־60 ועד היום. הם בודקים את ההשפעות החברתיות שחלו בפרוצת הזמן על מוסיקת הנשמה. ה"מוסטלי", וכיצד השפיעו השינויים חללו על אמנים יחידים ועל הרכבים מוסיקליים. בין האמנים הנזכרים בתוכנית – ריי צ'ארלס, צ'רלי מינגוס, ארתה פרנקלין וג'יימס בראון. עוד בתוכנית – קטעים נדירים משנות ה־60 של סטיבי וונדר בתחילת דרכו. הוא מבצע את קטעי המעבר בתוכנית ומנגן, כמובן, מוסיקת נשמה (התוכנית תשודר ללא תרגום לעברית).
21.00 "מה משדר מחר".
21.05 "מבט אל השינגטון" – סרט תיעודי. טיול מרתק בוושינגטון בירת ארה"ב. אתרי העיר מתגלים בשיא תפארתם: "לינקולן ממוריאל", המצבה לזכר הנופלים בויאטנם, בית הקברות בוולינגטון וכן המוזיאונים הרבים הנמצאים בעיר זו.
21.35 "מבתק בד" – מגזין קולנועי. "וברציות" – סרט אנימציה. הוויה ויזואלית מיוחדת במינה המבוססת על דמויות מופשטות נעות. רוב האיורים צוירו ביד, ומקצתם – איורי מחשב. כל זאת – על רקע מוסיקת פופ. בימוי, תסריט ואנימציה – סם אריף. הופק ביחידה לאנימציה ב"בצלאל". 10 דקות. "סרט ביתי" – פרופיל ביוגרפי תרבותי־מוסיקלי של המורה־מלחין שלמה גרוניך. יחסיו האמביוולנטיים עם קהלו עומדים במרכז סרטה האישי של רעייתו, נוריה. במאית: נוריה יהוד־גרוניך ("ילדה יפה"). הפקה: ביחידת לאמנות הבמה והקולנוע "בית צבי". 23 דקות.

רדיו

קול המוסיקה

07.09 בראשה נימוחה – מוצרט: הלכה מוסיקאלית; סיבליוס: שש הומורסקות לכנור ולתז. אופוס 87 ב' ואופוס 83; אלפרדו קסלה: סיציליאנה ובורלסקה; דבוז'אק: הומורסקות, אופוס 101; סטרווינסקי: "פטרושקה", מוסיקה לבלט.
09.00 בין חברים – בתג: סרנדה אליזבטנית; טלמן: סויט סונטה בפה מזור; הרדי "כתר של גורל", פתיחה; "אאידה", אריה; דוניצטי: "בת הגדוד", אריה; בורודין מחולות פולובציים.
10.00 קונצרט בוקר – אנטל דוראטי: נוקטורן וקפריציו לאבוב ורביעיית מיתרים; סרג' קוסביצקי: קונצ'רטו לקונטרבס ותז; איגור מרקביץ': "התהילים" לתז, סופראן סולו ר"6 זמרות סופראן; ז'ן מרטינון: קונצרט מס' 2 אופוס 51 לכנור ולתז; זינגר: סימפוניטיסה לתז. קאמרית; אנטל קלמבר: רביעיות כלי קשת מס' 7; פול פארי: סימפוניה מס' 1 בדו מזור.
12.57 פינת השיר – המוסל בר־יוסף קוראת משיריה.
13.00 קלאסיקל – לנשפים חידר.
14.06 אמנים באולפן – מוצרט: נשא וריאציות ברה מינור, ק. 377; אברבנאל: "בקשה"; באך: סויטה מס' 5 בדו־מינור, ר.ג.ב. 1011; רוסל: "גני החליל", אופוס 27.
15.00 אנתולוגיה בצליל – סונטות וקונצ'רטי מתקופת הבארוק.
16.00 קונצרט קאמרי – "אתנתתא" (ש.ח.) מירה זכאי, אלט/קארול צ'ראסי, צ'מבלו / נורית סילבר, קונטינואו – שירים מאת פרסל, קאצ'יני, רמונטורדי וקטעים לצ'מבלו מאת ברד, קרופט, בול, סטוראצת, פישר רבאך.
17.30 תנו לאוזן לדבר – ברהמס: רפסודיה לאלט, מקה. גברים ותז, אופוס 53.
18.30 קונצרט קולי עם גלינה וישנבסקאיה – צ'ייקובסקי: שירים; פרוקופייב: "הברווזון המכוער"; בריטן: קולו של המשורר (פואמות של פושקין); צ'ייקובסקי: קטעים נבחרים מתוך "יבגני אונייגין" (וישנבסקאיה בתפקיד טטיאנה).
20.05 פריזמה (מאזין שונות) – פגניני: בעיבוד קרייזלר – לה קמפנלה (אידה הנדל – כנור); ליסט: אטיוד מס' 3 "לה קמפנלה" על פי פגניני (א. גבריאלוב, פסנתר).
20.30 מאולמי הקונצרטים בעולם – ברוקנר: סימפוניה מס' 9 ברה מינור בהשלמת ב. מאוקה [illegible] (התז' הסימפונית של רדיו פרנקפורט/א. ענבל); מקהלת קונצ'נטוס וקלאס; (פרס 1 בתחרות הזמר נשיר 87) ברוקנר: 2 מוטטים; דוקאי: יש התגרנים; מנדלסון: כי מלאכיו יצווה לך (תהילים צ"א); היידן: מיסת נלסון (ב. פושנר/י. ברנהיימר/ק. אנצברגר/ג. קבדת).
23.00 נקטורן.

רשת א'

15.30 האוניברסיטה המשודרת – "קריאת המלחמה בספרות, בקולנוע ובכלי התקשורת" עם עיון בשיתוף עם אוניברסיטת תל־אביב, הפקולטה לאמנויות, החוג לקולנוע וטלוויזיה והפעם: "חדשות כסיפורים" – ד"ר יצחק רועה, "סיקור סברה ושתילה" – אילן קליין.
17.05 מועדון שעון הזהב, מעולמו של האדם המבוגר.
22.05 שניים יחד וכל אחד לחוד – והפעם: קו פתוח לשיחה על נושאים לפי בחירת המאזינים – עם הפסיכולוגים ד"ר נירה כפיר ואברהם טל.

רשת ב'

16.05 שעה קלה עם חוה אלברשטיין.
18.06 אצבע על הדופק – ענייני בריאות ורפואה.
20.05 פרקי חזנות "בבקשתך" – ממגוד שיר.
22.05 באו ועוד.
23.05 שוסטות.

רשת ג'

18.06 מקום בצמרת – מצעד הפזמונים הישראליים.
21.05 אדום עתיק.
23.05 הלילה הוא שירים.

גלי צה"ל

18.05 שעה קלה על כלכלה.
18.45 15 קסטות עניני צבא וביטחון.
00.00 עד חצות – יומן חדשות לסיכום אירועי היום והלילה.

צה"ל 1

19.05 פ.א. – פגישה אישית – נחמן שי ואמיר אורן משוחחים עם קצינים בכירים בצה"ל והפעם: אל"מ דוד – סגן ר' מטכ"ל כ"א בחיל הים. (ש.ח.)
20.05 בעיקר מוסיקה, "שורשי הרוקנרול", "מקובלי הצבע הלבן". מגישים: יהודה עזר וזאב תפץ.
21.30 אוניברסיטה משודרת – המיתולוגיה של הרוע – הדרך לאושוויץ. מרצה: פרופ' ש. גיורא שוהם (ש.ח.).

צה"ל 2

19.05 יומיום מוסיקה.
20.05 צר"פ – ותוכנית לחיילים עם תמיר קספי.
21.57 הודעות לחיילים.
22.05 הפסקת עשר.
23.05 קול הגלאו חזות.

קולנוע

■ תל־אביב

אלנבי: מי רצה אותי 5.00, 7.30, 9.50
אורלי: צא והצג 4.00, 6.50, 9.30
בית ליסין: מלך ליום אחד 23.15
בן־יהודה: וילו והנסיכה 7.00, 9.30, 4.30
גורדון: החגיגה של בובט 5.00, 7.15, 9.30
גת: מות יהודי מראש 5.00, 7.30, 9.50
דיזנגוף 1: קפה בגדאד 11.00, 1.00, 3.00, 5.00, 7.30, 9.50
דיזנגוף 2: המודרנים 5.15, 9.50, 3.10, 10.50, 7.30, 1.00
דיזנגוף 3: קקון בלוז 9.50, 5.15, 1.00, כמר קטן שלי 7.30, 3.00, 11.00
דקל: ביג 9.35, 7.10
הוד־סינמה: מרדף לחוף 7.15, 9.30, 12.00
חן: מארח השדים 5.00, 7.15, 9.30
הקולנוע (בית ציוני אמריקה): מסע לקיתוה 4.15, 7.00, 9.30
חן 1: עסקים גדולים 5.00, 7.30, 9.50
חן 2: מת לחיות 4.45, 7.30, 9.55
חן 3: תקלה מתגלגלת 5.00, 7.30, 9.50
חן 4: לסכיה באהבה 5.00, 7.30, 9.50, 11.00, 2.00
חן 5: בוקר טוב ויאטנם 7.30, 9.50, 5.00, 2.00, 11.00
מיילת 1: המלך ליר 5.00, 7.15, 9.15
מיילת 2: טאקר ודוקס 4.45, 7.00, 9.30
מיילת 3: מלחמה ושלום 2.30, 7.00
לב 1: יום שני הטוש 9.45, 7.45, 5.00, 2.00
לב 2: החיים הם נהר ארוך ורוגע 9.45, 7.45, 5.00, 2.00
לב 3: דוריט הקטנה – חלק א' – איש אינו אשם, 6.00, 2.30 וחלק ב' סיפורה של דוריט הקטנה 9.10
לב 4: הנסיכה הקסומה 9.45, 5.00
בגלל המלחמה הזאת 7.45, 2.00
ליאור: מאהב בצרות 9.30, 7.15, 5.00
מוגרבי: סגור
הסינמטק: 7.00 מאצ'ורבלי
9.30 הריעו לגיבור המנצח
סרדיון תיאש: קיץ אצל סבא 9.30, 7.15, 4.30
סטודיו: פגישה עיוורת 9.30, 7.30
סמדר: סגור
פאר (לשעבר אלנבי): הופעה של שרון ליפשיץ 10.00
פאר: מתבים בספסרים 9.40, 7.15, 4.30
פריז: אומלל אבל אינתך 9.30, 7.15, 4.00, 2.00, 12.00
23.30 התבגרים של אלמם
צפון: התשוקה הבודדה של ג'ודית הרן 9.30, 7.00, 4.30
צוותא: מרדף תבנת 9.30, 7.00, 4.30
תמוז – רמת־אביב: לילדי איב 9.30, 7.30
תכלת: ביזד 9.00, 6.00
תל־אביב: מסקר המולקה 9.30, 7.15, 5.00

■ ירושלים

אדיסון 1: טובעים בספסרים 9.30, 7.00, 4.30
אדיסון 2: יופיו של הכושא 9.30, 7.15, 5.00
אדיסון 3: החגיגה של בובט 9.30, 7.15, 5.00
אדיסון 4: הפתיחה בקרוב
אוריון: מרדף תבנת 9.15, 6.45, 4.30
אורנה: פגישה עיוורת 9.00, 7.00, 4.30
אור 1: המודרנים 9.15, 7.00, 4.30
אור 2: קפה בגדד 9.15, 7.15, 4.30
אור 3: אנה 9.00, 7.00, 4.30
אור 4: הנסיכה הקסומה 9.00, 7.00, 4.30
אור 5: כאריבן 9.15, 7.00, 4.30
אורגיל: עסקים גדולים 9.00, 7.00, 4.30
בית אגרון: 5.00 האיש שידע יותר מדי
7.30 קן הקוקיה
22.00 שר הטבעת
24.00 פרנקנשטיין הצעיר
בגלל: צא מזה 4.00, 6.45, 9.30
משרשל: הקלות הבלתי נסבלת של הקיום 6.00, 9.00
מנהרה: 6.00 לבסיר באהבה, 8.00, 10.00 החיים הם נהר ארוך ורוגע
סנטר 1: מת לחיות 9.15, 6.45, 4.30
סנטר 2: וילו והנסיכה 9.15, 6.45, 4.30
סנטר 3: הקומיסרית 9.00, 7.00, 4.30
סנטר 4: יום שני הטוש 9.00, 7.00, 4.30
שביט: מארח השדים 9.00, 7.00, 4.30
רון: טאקר ודוקס 9.00, 7.00, 4.30
תיאטרון ירושלים: כמר קטן שלי 7.00, 9.30
בגלל המלחמה הזאת 7.00, 9.30

■ חיפה

אורה: הנסיכה הקסומה 9.30, 7.15
אורלי: ביזד 9.00, 6.00
חן: מת לחיות 9.15, 6.45, 4.15
מוריה: 5.15 בא בזהר 8
7.15 חושפה בספר
9.15 חיים חרשים לאור הנידושים
עמנואל 1: מסקר המולקה 9.30, 7.15
עמנואל 2: מארח השדים 9.30, 7.15
עמנואל 3: פגישה עיוורת 9.30, 7.15
פאר: עסקים גדולים 9.15, 7.00, 4.30
פריזמה: יופיו של הכושא 9.15, 7.00, 4.30
רון: וילו והנסיכה 9.15, 7.00, 4.30
רב גת 1: מי רצה אותי 9.15, 7.00, 4.30
רב גת 2: ביג 9.15, 7.00, 4.30
רב אור 1: מרדף תבנת 9.15, 6.45, 4.15
רב אור 2: הקומיסרית 9.15, 7.00, 4.30
רב אור 3: בוקר טוב ויאטנם 9.15, 6.45, 4.15

■ קריות חיפה

משה: מת לחיות 9.15, 7.00
מפוזן: עסקים גדולים 9.15, 7.00
אורדים: פרחים בעליית הגג 9.15, 7.00
בית העם: בגלל המלחמה הזאת 9.15
חיתוכל: בעל בהשאלה 9.15, 7.00
ביגן: מסקר המולקה 9.15, 7.00

■ אשדוד

אשדוד: ביג 9.30, 7.15
צברה: מסקר מולקה 9.30, 7.15

■ אשקלון

אסתר: החיך מבוקש 9.30, 7.30
מאור: הקלות הבלתי נסבלת של הקיום 9.30, 7.30
רוה: בשר הבדול 2 9.30, 7.30

■ באר־שבע

חן: מרדף תבנת 9.30, 7.00
היכל התרבות: הקלות הבלתי נסבלת של הקיום 8.00

■ הרצליה ■ רמת השרון

דוד: מרדף תבנת 9.30, 7.00
תיכל: הנסיכה הקסומה 9.30, 7.15, 4.30
כוכב השחר: קפה בגדד 9.30, 7.15
מרכז: 4.30 הרפתקאות מסר בליש
7.15 בנבות לאדוחר
9.35 הקרית של אביה
תפארת: בשר הבדול 9.15, 7.15

■ חולון ■ בת־ים

אריאל: פרחים בעליית הגג 9.30, 7.15
אורדיס: קרית עורלי: שם המשחק 9.30, 7.00, 4.00 פרי פופינס
ארמון: 5.00 סרט למבוגרים
מקרה בצמרת 9.30, 7.30
מגדל: עסקים גדולים 9.30, 7.30
מפרי: מסקר מולקה 9.30, 7.15, 4.30
קבצנות: 7.15, 9.30, 4.30

סנור
ויזה: ביג 9.30, 7.15

■ חדרה

חדרה: שם המשחק 9.30, 7.00

■ כפר־סבא ■ רעננה

עמל: בוקר טוב ויאטנם 9.15, 7.00
תק: חופשה בכפר 7.00, 9.15
אחרות: סגור

■ לוד ■ רמלה

אורלית: סגור
אורך: החיך מבוקש 9.30, 7.15
נחל דוד: ביקי וביונר 9.30, 7.15

■ נהריה ■ עכו

היכל התרבות: בקר טוב ויאטנם 9.15, 7.00
רון: בשר הבדול 2 9.15, 7.00

■ נתניה

אסתר: מת לחיות 9.30, 7.15
סמדר: ביג 5.00, 7.15, 9.30
שרון: עסקים גדולים 9.15, 7.00
דוד: יופיו של הכושא 9.30, 7.15

■ עפולה

סינמתרון: בעקבות האינגאנה הכחולה 9.00

■ פתח־תקוה

היכל 1: מת לחיות 9.30, 7.00, 4.30
היכל 2: וילו והנסיכה 4.30, 7.00, 9.30
היכל 3: בקר טוב ויאטנם 9.30, 7.00, 4.30
שלום: סגור

■ ראשל"צ ■ רחובות

בית העם: החגיגה של בובט 9.15, 7.15
דוד: בקר טוב ויאטנם 7.00, 9.15
חן: ללא מעצורים 7.15, 9.15
ג.ב. רון 1: וילו הנסיכה 9.30, 7.15, 4.30
ג.ב. רון 2: מרדף תבנת 9.30, 7.15, 4.30
ג.ב. רון 3: חיים חרשים לאור הנידושים 9.30, 7.15, 4.30
נמטון: בקר טוב ויאטנם 9.30, 7.15
ראשון: יום שני הטוש 9.30, 7.15

■ קרית שמונה

שמיר: החיך מבוקש 9.30, 7.15

■ רמת־גן וגבעתיים

ארמון: עסקים גדולים 9.45, 7.30, 5.00
ארמונית: סגור
לילה הראשה שבינינו 7.15, 9.30
תחיה: וילו והנסיכה 9.30, 7.30, 4.30
רב גן 1: מת לחיות 9.50, 7.25, 5.00
רב גן 2: קפה בגדד 9.50, 7.30, 5.00
רב גן 3: טאקר האיש והחלום 9.50, 7.30, 5.00
רב גן 4: בקר טוב ויאטנם 9.55, 7.20, 5.00
שמעה: עינים שחורות 9.30, 7.15

■ קרית אונו

מרכז קולנוע ק. אונו
סרטים 8.00 חופשה בכפר

هكذا من الأصل

שלמה שרף

מאת ניסן פרידמן

ב־5 איצטדיונים שונים יחל היום בשעה 12 בצהריים טורניר החורף הבינלאומי לנבחרות נוער ונערים. 8 נבחרות נוער ו־10 נבחרות נערים הגיעו מ־13 מדינות מאירופה ומארה"ב, כדי להשתתף באירוע הכדורגלי, המתפתח משנה לשנה. נבחרת הנוער א', בהדרכת שלמה שרף, תצא לדרכה במשחק המרכזי (14.00) בכפר־סבא נגד שוויץ. נוער ב' יתמודד במשחק המוקדם באותו איצטדיון נגד ליכטנשטיין.

כ־30000 כרטיסים חולקו לתלמידי בתי ספר. הכניסה למשחקים תהיה חופשית לקהל הרחב. מארגני הטורניר בהתאחדות לכדורגל, הביעו תקווה כי חובבי הכדורגל בנוער הישראלי ימלאו את היציעים ויבואו לראות נבחרות אירופה בפעולה ויעודדו את הנוער שלנו, בזה יסמנו את שובו של הקהל למגרשים.

שוויץ, עימה תתמודד ישראל היום, לקחה חלק בכל אחד מ־14 הטורנירים שנערכו החל מ־1974. לראשונה הגיעה נבחרת ארה"ב, שם יתקיימו משחקי גביע העולם בכדורגל 94'. 3 שופטים מחו"ל (שוויץ, הונגריה וליכטנשטיין) יגיעו לשפוט במשחקים, בצוותא עם 17 שופטי הליגה הלאומית ו־12 מהליגה הארצית שלנו.

שרף מאמין בנצחון

המאמן שלמה שרף אמר אמש לאחר האימון שנערך במזג אוויר סוער, כי הוא אופטימי ששתי הנבחרות יזכו בניצחונות: „ניצחנו פעמיים את שוויץ בטורנירים האחרונים בהפרשים גדולים ואין שום סיבה שלא נפתח גם הפעם ברגל ימין". הוא הוסיף, כי לרשותו נבחרת טובה ומגובשת וכי הוא מאמין שהנבחרת עדיפה לניצחונות.

★ ההרכב המשוער: רפי כהן, אלון חזי, רן בן־שמעון, רואי חזה, צחי אלטיט, דרור אהרונוב, טל בנין, יצחק זוהר, יוסי אבוקסיס (אבי פיסוטי), אורן מוחוד (גיל סספורטס), רני ניזאן.

שמואל קליגר

המשתתפות בטורניר הנוער: בית א': ישראל א', הונגריה, שוויץ, פולין, מלטה ושוודיה. בית ב': ליכטנשטיין, רומניה, פורטוגל, איסלנד, אירלנד וישראל ב'.

נערים: הונגריה מחפשת נקמה

נבחרת הנערים עד גיל 16, בהדרכת אמנון רז, המתכוננת לגומלין בהולנד במוקדמות גביע העולם, תפתח היום בהרצליה את הופעותיה בטורניר הנערים. היריבה – הונגריה. לפני כמה חודשים התמודדו שתי הנבחרות בטורניר מוקדמי בהונגריה. ישראל הביסה את המארחים 0:5. היום יבקשו ההונגרים נקמה. אחרי אותו הפסד הודח מאמנם והיום הם יופיעו כאן עם מאמן חדש ו־9 שחקנים חדשים. הנערים מכונסים בשפיים, כולל 6 המוזמנים החדשים משלשום, ש־3 מהם יפתחו היום לראשונה בהרכב הפותח: אייל ברמימון (ביתר ים), עמיחי בדישי (מכבי יפו) ושלומי אלבז (הפועל חדרה). מן ההרכב ייעדר הקשר הקבוע גיא יצחק, שנפצע.

★ ההרכב המשוער: שרון כהן; עומר סליקר, אורן שלמה, אייל בר־מימון, יואב מללי (שי פפלבסקי) עמיחי בדישי, גיא כהן, אביבי זוהר (אנואר טהה), שלומי אלבז (אלי קובה) יצחק הוד, אמיר תורג'מן.

המשתתפות בטורניר הנערים: בית א': ישראל, הונגריה, מלטה, שוודיה וקפריסין. בית ב': פולין, רומניה, ארה"ב ופורטוגל.

בשני הטורנירים הקודמים סיימו הנערים במקום ה־4, בהציגם יכולת טובה.

י. סגמילס

טורניר החורף הבינלאומי לנבחרות נוער
THE WINTER INTERNATIONAL YOUTH FOOTBALL TOURNAMENTS

לוח המשחקים

(המשחק המוקדם ב־12.00 והמשחק המרכזי ב־14.00)

טורניר הנוער

יום ג', 27.12.88
כפ"ס: ישראל ב' – ליכטנשטיין (בית ב), ישראל א' – שוויץ (בית א); פ"ת: פורטוגל – רומניה (ב), הונגריה – פולין (א); יבנה: מלטה – שוודיה (א), איסלנד – אירלנד (ב).
יום ד', 28.12.88
פ"ת: פולין – מלטה (א), שוויץ – שוודיה (א); נתניה: רומניה – איסלנד (ב), ליכטנשטיין – אירלנד (א); קריית־אליעזר: ישראל ב' – פורטוגל (ב), ישראל א' – הונגריה (א).
יום ה', 29.12.88
פ"ת: הונגריה – שוויץ (א), פורטוגל – ליכטנשטיין (ב); הרצליה: ישראל ב' – איסלנד (ב), ישראל א' – הונגריה (א); כפ"ס: שוודיה – פולין (א), אירלנד – רומניה (ב).
יום ו', 30.12.88
פ"ת: הונגריה – מלטה (א), ליכטנשטיין – רומניה (ב); ר"ג: ישראל ב' – אירלנד (ב), ישראל א' – שוודיה (א); קריית־אליעזר: פורטוגל – איסלנד (ב), שוויץ – פולין (א).
יום ב', 2.1.89
כפ"ס: שוודיה – הונגריה (א), אירלנד – פורטוגל (ב); יבנה: מלטה – שוויץ (א), איסלנד – ליכטנשטיין (ב); פ"ת: ישראל ב' – רומניה (ב); ישראל א' – פולין (א).
יום ג', 3.1.89
כפ"ס: מקום 4–3: סגנית בית א' – סגנית בית ב' (11.30)
הגמר (מיד בתום משחק הגמר לנערים) בהרצליה: אלופת בית א' – אלופת בית ב, טקס הנעילה.

טורניר הנערים

יום ג', 27.12.88
בית א' (הרצליה): מלטה – שוודיה, ישראל – הונגריה.
בית ב' (לארוס חולון): פולין – רומניה, ארה"ב – פורטוגל.
יום ד', 28.12.88
בית א' (לארוס חולון): הונגריה – קפריסין, מלטה – ישראל.
בית ב' (הרצליה): רומניה – פורטוגל, פולין – ארה"ב.
יום ה', 29.12.88
בית א' (וינגייט): שוודיה – קפריסין, מלטה – הונגריה.
יום ו', 30.12.88
בית א' (הרצליה): הונגריה – שוודיה, ישראל – קפריסין.
בית ב' (לארוס חולון): ארה"ב – רומניה, פורטוגל – פולין.
יום א', 1.1.89
בית א' (הרצליה): קפריסין – מלטה, ישראל – שוודיה.
יום ב', 2.1.89
מקום 4–3 (הרצליה): סגנית בית א' – סגנית בית ב'.
יום ג', 3.1.89
הגמר (הרצליה): אלופת בית א' – אלופת בית ב' (11:45), טקס הנעילה

החידוש בנבחרת – תקווה חזר מבלגיה לחוד והשתתף בהבקעה

מאת שמואל קליגר

אימוני הנבחרת הלאומית בכדורגל עמדו אתמול בסימן „הבלגים", שחזרו לארץ לחופשת מולדת, אבל רק אחד מהם, שלום תקווה, שותף במשחק האימון, שבו הושג גם שיא הבקעה במשחק אימון – 7 שערי זכות מול 2 שערי חובה – כששחקני הפועל באר־יעקב סליגה א' שימשו שק אימונים טוב.

במזג אוויר סוער מלווה ברוחות עזות במיגרש האימונים בוינגייט נהנינו דווקא ממשחק טוב עד להפסקה. השחקנים נעו ללא ליאות ושטף המשחק השביע רצון. בניגוד למשחקים קודמים, שבהם „התחממה" הנבחרת לאט ומיעטה להבקיע, מיצו הפעם השחקנים את יכולתם דווקא בשלבים הראשונים של המשחק. העובדה שבמחצית הראשונה כבר הבקיעה הנבחרת 3 שערים כבר אומרת, שהכדורים נכנסו מהר לעיניים.

באנו לראות גם את חגי רוזנטל בפעולה, אך התאכזבנו כשהוא סיפר, כי הוא פגוע קלות בקרסולו ולא יכול היה להשתתף במשחק. אולי נראה אותו היום באצטדיון ר"ג בפעולה במשחק אימון נוסף של הנבחרת מול שמשון ת"א. אלי אוחנה הגיע רק אתמול לארץ כשהוא פגוע קשה בפניו מהמשחק האחרון של קבוצתו בגביע הבלגי.

לעומתם, דווקא מאוד נהנינו משטף המשחק של שלום תקווה, שאף הבקיע שער אחד ובלט בכושר ניידותו. גם המאמן יעקב גרונדמן הודה, כי תקווה שראינו הוא שונה וטוב יותר מזה המוכר, ששיחק אשתקד במכבי נתניה. תקווה יודע לנוע ללא כדור ושורף שטחים נרחבים מבעבר. הוא גם בלט בשיתוף הפעולה עם חבריו.

ניר לוין פתח במסכת השערים בדקה ה־10. אלי דריקס במבצע אישי העלה ל־0:2 (32) ושלום תקווה הוכיח לנו את חיוניותו בשער שלישי (43). איזי חמו מבאר־יעקב צימק לפני השריקה בשער לאחר בעיטת עונשין.

שוב ראינו את החילופים לאחר ההפסקה, שבה גויסו הרבה פנים חדשות. האמת, היא, שלמרות שבשלב זה הבקעו עוד 4 שערים הרי נהנינו פחות ממשחק הנבחרת. בדקה ה־68 בעט מריקו בדברוך מעמדה אלכסונית והשוער השמיט את הכדור לתוך השער – 1:4. ל־1:5 היה אחראי ראובן עטר, שבעט לרשת כדור תועה (79). שחקן באר־יעקב איזי חמו הבקיע בדקה ה־84 ועונה היתה התוצאה 2:5. ניר לוין בשער שני (85) ויגאל מנחם בשער מבעיטת קרן ישירה העמידו את התוצאה על 2:7.

הנבחרת הופיעה בהרכב הבא: מרכוס; אהרוני, זאנה, אלון, אלי כהן; ניסן כהן, קלינגר, דוידיד תקווה, לוין, דריקס. שותפו: אטיאס, ש. מנחם, פרסלצי, עטר, ברברוך, יגאל מנחם, עטר.

במשחק האימון נעדר משה סיני שנפצע בגלל מתיחת שריר ברגל.

באופן טבעי נסובו השאלות סביב „הבלגים". המאמן יעקב גרונדמן ביקש לדייק בדברים. „הם לא שחקנים בלגים. הם ישראלים. אנו המאמנים איננו צריכים מתורגמן בשבילם. הם לא כל הנבחרת. הם חשובים בשביל הנבחרת אבל הנבחרת היא העיקר והם באו לסייע".

המאמן ציין, כי אלי כהן נוטה במחצית הראשונה במגן, אבל נראה, כי במשחק נגד הולנד ב־4 בינואר יתופקד פיונטי כמגן שמאלי.

אין כוונה לזמן את בני טבק מפני שלדעת המאמנים הוא לא יוכל בגלל החתך הנסיון שלו לשבת על הספסל. אלי בראמו, אף שהוא מבקיע מצויין, אינו שחקן נייד דיו, שיוכל לתרום לנבחרת מבחינות אחרות.

מזרחי ניצח בגמר הטריאתלון בצה"ל

משה מזרחי מחיל התותחנים ניצח בתחרות הטריאתלון הראשונה של צה"ל, בה השתתפו 18 חיילים.

הטריאתלון היווה חלק מאליפות צה"ל במירוצי שדה ובניווט, שהיתה ליד ביה"ש השתתפו בה 3000 חיילים וחיילות.

במסגרת א', שכללה ריצת 3000 מ' וריצת ניווט, ניצחו חיילי ביה"ס למודיעין. במסגרת ב', שכללה ריצת 5000 מ' וריצת ניווט, ניצח ביה"ס לקצינים ובמסגרת ג' (ריצת 8000 מ' וריצת ניווט) ניצחה יחידת חי"ר מובחרת. בין החיילות, שרצו 1000 מ', סיימו ראשונות בנות חיל האוויר.

בדירוג האישי ניצחו במסגרות השונות איתי לוריא ממעוז הנ.מ., יאיר מלכו מגבעתי ויהודה סלוצקי מחיל הים. בין הבנות סיימה ראשונה לילי אברמסקי מצה"א.

האליפות אורגנה ע"י מיפקד צמן בשיתוף עם מחלקת כושר קרבי. הפרסים למנצחים הוענקו ע"י ראש מחלקת ההדרכה במטכ"ל, אלוף דורון רובין.

„מעופפי" הונגריה למשחקים בישראל

מאת ברוך דגן

נבחרות הכדורעף, גברים ונשים, של הונגריה יגיעו היום לארץ ויקיימו מחנה אימונים ומשחקים עם הנבחרות הישראליות.

על־פי התכנית יתמודדו ההונגרים והישראלים בחמישה משחקים במשך שבוע במבנן ריגינס, פתח־תקווה, ראשל"צ, קיבוץ העוגן וקריית־אתא.

נבחרות רומניה, שהיו אמורות אף הן להשתתף בסדרת משחקים זו, ביטלו את בואן.

דקה דומיה לזכר עמי שלף ז"ל שלשום לפני פתיחת המשחק בין הפועל חולון למכבי ת"א (צילום: א. קנפר)

אלפי ספורטאים ואנשי ציבור השתתפו בהלוויתו של עמי שלף

מאת ברוך דגן

אלפי אלישיב – אנשי ספורט מכל הקשתות, אישי ציבור, חברים מרחבי הארץ – ליוו אתמול את עמי שלף ז"ל, ידיד ההתאחדות לספורט ומנהל אגף הספורט בהסתדרות, בדרכו האחרונה.

האלפים, שהגיעו לבית העלמין בקריית שאול בת"א, ביטאו את קשת הפעילות הספורטיבית והציבורית הרחבה של שלף. היו שם הבריח לנבחרות הכדורסל ולקבוצת הפועל ת"א, באו ראשי איגוד הכדורסל בעבר ובהווה, לצד בילא בו תפקידי בפתח, היו"ר ראשי ההתאחדות לספורט, ואנשי כל ענפי הספורט בהתאחדות לספורט, הבריח לעבודה במרכז הפועל, ספורטאים ואמנים רבים. באו גם כל ראשי מרכזי הספורט, מנהל רשות הספורט, מנהלי מכון וינגייט, אנשי אקדמיית הספורט – אלפים, שעמי שיחק לצדם ופעל עמם במשותף לטיפוח הספורט הישראלי.

רמי גוט, כדורסלן בינלאומי לשעבר וחבר אישי, הגדיר את עמי שלף „בסמן הימני בהגינות, אנושיות וחברות". הוא כינה אותו „המצפון הספורטיבי" והדגיש את העבודה העיקשת והעיקבית של שלף על עקרונות. גוט הזכיר את לחימתו רבת השנים של שלף נגד האמריקניזציה בכדורסל וציין, כי „עמי עשה יותר מכולם שהספורט שלנו יהיה מתוצרת הארץ". כדי להבליט את גדולתו של עמי כספורטאי, ידע גוט לצטט אימרה של שלף, „הספורט אינו מלחמת עולם ולכן „טוב לנצח, אך מותר גם להפסיד".

בכלא מקומו של שלף בהתאחדות לספורט, יצחק הבאיירי, סיפר, כי עמי „הקריין ישר הגינות" והיווה מופת בפעילותו הציבורית. הוא אמר, כי דרכו של שלף היתה „שילוב של מחשבה ומעש".

מזכ"ל הפועל, שהספיד את שלף על הקבר הפתוח, כינה אותו „ענק ברוח ובגוף" והוסיף, כי עמי, בפעילותו הענפה כספורטאי, כמאמן וכעסקן רב־גוני היה משכמו ומעלה.

ההצדעה של האלפים לעמי שלף, שהלך לעולמו בגיל 52, היוותה ביטוי ליכולת שלו לקשור קשרים חברתיים רחבים. בין המלווים בלטו ספורטאי עבר רבים, שנעלמו כבר מזמן מנוף הספורטיבי, ופעילי עבר בקבוצות.

סגן ראש הממשלה ושר החינוך והתרבות יצחק נבון פרסם הודעת אבל על מותו של עמי שלף ז"ל.

השר הגדיר בהודעתו את המנוח כדמות מופת בספורט הישראלי, כספורטאי מצטיין וכפעיל מרכזי בחיי הספורט בארץ. במברק ששיגר לבני משפחתו, ציין שר החינוך, כי שלף ייזכר כאיש עקרונות, ישר דרך וטבעי.

ארסנל העפילה לראש באנגליה, נוריץ' מכינה כבר היום מהפך

קבוצת ארסנל העפילה לראש טבלת הליגה האנגלית לאחר שגברה אתמול במשחק חוץ על צ'לסי בתוצאה 2:1.

עם זאת, הבכורה של „התותחנים" עשויה להישאר בידיהם 24 שעות בלבד אם תשכיל נוריץ' לגבור היום במשחק דרבי על סוגרת הטבלה, וסטהאם.

ארסנל השכילה לגבר מעליה את מילוואל, שהובסה 0:1 ע"י ויםבלדון. ליברפול נותרה בתמונה לאחר נצחון חוץ 0:1 על דרבי.

מנצ'סטר יונייטד התאוששה ממשבר עמוק וגברה במגרשה על נוטינגהאם 0:2. קרב הצמרת בין סאותהמפטון לקובנטרי הסתיים בתיקו 2:2.

קבוצתו של דוד פיזנטי, קווינס פארק ריינג'רס, נחלה הפסד לאסטון־וילה 2:1. אברטון הביסה את מידלסבורו 1:2 ושפילד נוצחה באותה תוצאה במגרשה ע"י ניוקאסל. טוטנהאם ולוטון סיימו בתיקו אפס.

בימים אלה נערכה אליפות התעשיה הצבאית בקליעה למטרה במטווח האולימפי בהרצליה. יו"ר ארגון עובדי תע"ש, שלום חבשוש, שיגם את פתיחת החג לקליעה לעובדים, הבהיר כי האליפות תערך מדי שנה בשנה. ברובה אויר זכה יצחק בן־אהרון לפני יוסי הולדן ויוחאל טבי. באקדח 22 מ"מ ניצח מיכאל אינגריג לפני שמעון סעדי ושמעון לסר. באקדח 9 מ"מ זכה שמעון סעדי לפני מיכאל אינגריק/חיים בינשטיין וליאנגרד חולף. בידי מעשי ניצח בגמר זרזיף לפני דוד לב ויהודה רוזנפלד. בתמונה: חבשוש נואם בטקס הנעילה. מימין: רכז הספורט של תע"ש רפי גורן, מזכיר מועצת פועלי הרצליה מר תנעמי, תת־אלוף צבי שור, המשנה למנכ"ל תע"ש מר רוזמי, חבשוש, מנכ"ל המטווח עמנואל בן־עמרם והציג מרכז הפועל אבנר הברמן (צילום: גילי זעירא)

הועדה המקומית לתכנון ולבניה רמת־גן

הפקדה לפי סעיף 149 לחוק התכנון והבניה תשכ"ה 1965

נמסרת בזה הודעה בהתאם לסעיף 149 לחוק הנ"ל כי הוגשה לועדה המקומית לתכנון ולבניה ר"ג (להלן – הועדה המקומית) בקשה להתרת הקלה בגבס בגוש 6205 חלקה 299 רח' אבא הלל מס' 106 דהיינו: תוספת בניה בשיעור 6% משטח החלקה; תוספת בניה בשיעור 5% משטח החלקה עבור מעליות.

כל המעוניין הרואה את עצמו נפגע על ידי אישור ההקלה הנ"ל יוכל לעיין בתכנית ולהגיש התנגדות מנומקת לפרטיה. ההתנגדות צריכה להימסר לידי הועדה המקומית במשרדי אגף ההנדסה רח' המעגל 26 ר"ג תוך שבועיים מיום פרסום הודעה זו בעיתונות.

בכבוד רב
אורי עמית – ראש העיר

קליין קיווה לקבל את הרוסים, מאמין שנפצח את היוגוסלאים

טורניר חג המולד: משה כהן, פאריס

מאת משה כהן, פאריס

התחנה בריסת החגים בבבל שהוא את חג המולד – טורניר כדורסל מסורתי משתבת. הערב (19.30 לפי שעון ישראל) מקרים דווקא היהודים לחגוג באולם „קוברטן" בנצחון ישראלי על נבחרתה החזקה של יוגוסלאביה, שהגיעה אמש לפאריס ללא דראזן פטרוביץ' האיום.

מזג אויר נוח וקביל אתמול את פני הנבחרת הישראלית, שהגיעה באיזורבגלל תקלה טכנית בטיסה מתל־אביב. רק השפעת הקלה של דורון ג'מצ'י הטרידה במעט את המחנה הישראלי הרגוע. המאמן רלף קליין התאכזב מההגרלה שזימנה לנו את יוגוסלאביה ולא את ברה"מ. „אם הרוסים הגיעו הנה ללא סאבוניס, מרצ'ולינוס וקורטינאיטיס, היה עדיף לנו לשחק מולם. אבל, היוגוסלאבים גם הם מהווים תמיד אתגר רציני עבורנו", ציין קליין והוסיף, כי זו הזדמנות לתת לשחקניו לשחק ולתרגל שיטות מול נבחרות חזקות, לאחר מספר האימונים המצומצם שהיו לנבחרת. קליין לא התרשם יותר על המידה מהסתרתו של פטרוביץ' ופציעתו של הענק וראנקוביץ', שעלול להחמיץ את המשחק הערב. „מה זה משנה ליוגוסלאבים? יש להם הרבה פטרוביצ'ים. כל אחד אצלם מסוכן".

את המשחק תפתח ישראל עם עמוס פרישמן כרכז, דורון ג'מצ'י (אם יחלים), חיים זלוטיקמן ששב לפעילות מלאה, לאבן מרסר המרוהר לאסוף עדיף כחמישי על פני מוטי דניאל. נדב הנפלד ועדי גורדון ימתינו על הספסל להזדמנות שלהם.

קליין ציין, כי לישראל סגל מעולה ואמר: „כל אחד יודע מה מקומו ויודע לשחק. יש מחליף לכל שחקן".

טאראקאנוב, סגן צ.ס.ק.א, בראיון בלעדי:

אם יבואו אוהדים רבים של מכבי זה יהיה להם כמו משחק בבריסל

כוכבה הוותיק של צ.ס.ק.א מוסקווה, סרגיי טאראקאנוב, נשמע אתמול אופטימי ואמר לי כי הוא מאמין בסיכויי קבוצתו להשתפר ולעשות צרות ליריבות בבית הגמר בגביע אירופה לאלופות. לשאלתי, מה קרה לצ.ס.ק.א, ענה: „אנו בתקופה קשה. כמה שחקנים טובים עזבו אותנו והמחליפים לא הצליחו להשתלב עדיין. לפני האולימפיאדה היינו עסוקים בהכנות הנבחרת ואחריה נסענו לסידרת משחקים בארה"ב. רק סמוך לפתיחת משחקי בית הגמר התחלנו להתגבש. היתה לנו בעיה קשה ולא שיחקנו טוב".

אז מה יהיה? טאראקאנוב: „יש לנו פוטנציאל טוב. ואני מאמין שנשחק טוב יותר. הפסדנו משחקים, שאם קצת יותר נסיון ומזל היינו יכולים לנצח".

מה שמעת על מכבי ת"א? „לא שמעתי הרבה על מכבי השנה. אני מכיר את ג'מצ'י ומרסר ובעצם כל אמריקאי שמשחק שם הוא שחקן מצויין. תגיד, ארואסטי עוד משחק במכבי?"

לא, עניתי, הוא פרש ביחד עם מיקי ברקוביץ. טאראקאנוב: „שמעתי שמיקי פרש. גם ארואסטי היה טוב מאוד וחבל שפרש מכדורסל".

שמעת שהמון ישראלים יהיו באולם במוסקווה לעודד את מכבי? „לא ידעתי. אבל, אני מבין שאם אתה אומר אתה יודע. אני חושש שלא יהיה מקום במלון ליותר מ־1000 ישראלים".

ואם יהיו רק כמה מאות? „עכשיו אני פוחד פחות. וחששתי שיהיה כמו בבריסל".

קליין מתח ביקורת כנגד הקבוצות

רלף קליין מתח אתמול ביקורת חריפה על התייחסות הקבוצות לנבחרת הלאומית. „אצלנו עושים טובה כשמשחררים שחקנים לנבחרת. כשיש משחקים מנסים להימנע משיגור השחקנים לסגל. זה לא קיים בשום נבחרת מהדרג הראשון באירופה ואפילו הרוסים איפשרו לשחקני צ.ס.ק.א להצטרף לנבחרת, למרות מצבה הקשה של הקבוצה. ככה יהיה לנו קשה מאוד לחזור לדרג א'", אמר קליין והדגיש כי הכוונה לכל הקבוצות הלאומיות. הוא הביע תקווה, כי עד לטורניר הדרג ב' ינהגו הקבוצות ביותר הבנה.

נדב הנפלד חוזר לרמת השרון

שיחת היום במשלחת הישראלית היתה בנושא הישארותו הצפויה של נדב הנפלד ברמת השרון ועל ההפסד הוודאי למכבי ת"א. הנפלד סירב להגיב באופן רשמי, אבל ציין, כי זו אפשרות סבירה בהחלט. נודע, שבימים האחרונים נערכו פגישות ברמת־השרון בין אביו של נדב, רכז הכדורסל ב„הפועל" לבין הכדורסלן, הנהלת רמת השרון כדי שנדב יעלה את קבוצתו לליגה הלאומית יהיה לחוץ על מתן שחרור.

היוגוסלאים: בלי דראזן האיום אבל עם זכיה בטורניר במדריד

היוגוסלאים זכו לפני יומיים בטורניר במדריד, חרף הפסד בדרך לברה"מ. כדאי לשים לב ששחקני יוגופלסטיקה ופרטיזן בלגרד הצטרפו לנבחרת, לאחר משחקיהם בגביע אירופה. היוגוסלאים לא שיתפו לפרסם את שמות שחקני החמישייה, אך להערכתי ישתתפו סרדג'ה, קוקוץ', איבאנץ, פאספאלי וראדובנוביץ'.

במשחק ישפטו בריש מפולין ומאגנוצ'י מהצרפתי. הצרפתים מסרו כי האולם המכיל 4000 מושבים יהיה מלא והנבחרת שתזכה בטורניר תקבל פרס כספי בסך 10.000 דולר והמגיעה 5000 דולר.

נציגי חולון בנבחרת הזו ששופים ומישקה לפרדון אמר: „זו לא העונה שלנו. שום דבר לא יעזור". אבי מאוד אמר: „לא יכולתי לעצום עין כל הלילה. מול שהיתה נסיעה לפאריס כדי לשכוח מכל הצרות".

★ במשחק המרכזי הערב יתמודדו נבחרות צרפת וברה"מ. הרוסים הגיעו בהרכב חסר והדבר מעורר תקוות בקרב הצרפתים, המרגנים כאן על הפתעה. בהרכב הרוסי משחקים 6 משחקני צ.ס.ק.א מוסקווה: סאראקאנוב, בלשנוי, גורין, פנקראשקין, מיכאב והכבכב הטבעית גבורים. הרוסים סיימו רק במקום ה־3 במדריד ותיעדרו מאת בעוסם משוקים ובעייסות מכבבית.

מועצת הפירות (ייצור ושיווק)

הודעה למגדלי פירות בנושא תעודת משלוח

מועצת הפירות (ייצור ושיווק) מודיעה בזה למגדלי הפירות ולמשווקים המורשים:

(1) החל מיום א' כ"ד טבת תשמ"ט, 1 בינואר 1989, ייכנסו לשימוש תעודות משלוח חדשות להובלת פירות ברחבי הארץ, בציון „עונת 1989".

(2) החל מהתאריך הנ"ל פג תוקפן של כל תעודות המשלוח הישנות שהוצאו על־ידינו באיזה זמן שהוא.

(3) **מועצת הפירות קובעת כי חודש ינואר 1989 ישמש בתקופת מעבר** שבה ניתן יהיה להשתמש גם בתעודות משלוח של עונת 1988. אולם החל מ־1 לפברואר 1989 לא תהיה אפשרות להשתמש בתעודות הישנות.

(4) על המשווקים המורשים לפנות מיד בעניין קבלת תעודות חדשות לסניפי המועצה בתל־אביב, חיפה וירושלים. כמו כן עליהם להחזיר את תעודות המשלוח הישנות שפג תוקפן.

(5) המגדלים נדרשים להחזיר את כל תעודות המשלוח שתוקפן פג לידי המשווקים המורשים ולהחליפן בתעודות הדשות כאמור.

(6) על המגדלים חלה החובה להטביע את כרטיס המגדל בתעודות המשלות.

(7) הטבעת הכרטיס בתעודות המשלוח מבוצעת באמצעות מכונת הטבעה מיוחדת שנמצאת ברשות של כל המשווקים המורשים (כל מגדל רשאי לרכוש מכונה כזו במשרדי המועצה בתל־אביב).

(8) מגדל שאין בידו כרטיס מגדל, יפנה מיד למשרד המועצה בת"א, רח' המסגר 68, המחלקה החקלאית וימסור את השאלון ובו הנתונים על שטחי המטע שלו, כדי שהמועצה תנפיק לו כרטיס מגדל.

(9) תעודת משלוח של פירות שלא הוטבעה כנ"ל אינה בת תוקף. הובלת פירות בליווי תעודה כזו, דינה כהעדר תעודת משלוח והינה עבירה על חוק מועצת הפירות (ייצור ושיווק) התשל"ג – 1973.

מועצת הפירות (ייצור ושיווק)
עזרא מאיר – מנכ"ל

„הפועל" מחוז תל־אביב
מרכינה ראשה עם פטירתו של
עמי שלף ז"ל
אדם וספורטאי
ומשתתפת בצער המשפחה

מאיר ברנשטיין
מזכיר „הפועל" מחוז ת"א
ספורטאי ופעילי האגודה

יכין־חקל בע"מ
מכרז מלגזות ורכב 4/88

מוצעות בזה למכירה מלגזות ורכב לפי הפירוט דלהלן:

מלגזה תוצרת קלרק שנת ייצור 1974 מס' פנימי 104 המלגזה חונה בבית אריזה יכין אשקלון
מלגזה תוצרת קלרק שנת ייצור 1975 מס' פנימי 119 המלגזה חונה בבית אריזה יכין יבנה
מלגזה תוצרת קלרק שנת ייצור 1974 מס' פנימי 133 המלגזה חונה בבית אריזה יכין חדרה
מלגזה תוצרת ייל שנת ייצור 1973 מס' פנימי 105 הייל חונה בבית אריזה יכין כפר־סבא
מלגזה תוצרת ייל שנת ייצור 1975 מס' פנימי 120 הייל חונה בבית הרושת שמורים יכין פ"ת
מלגזה תוצרת קלרק שנת ייצור 1975 מס' פנימי 125 קלרק חונה בבית חרושת פריכה – בוז הוד השרון
טנדר פג'ו שנת ייצור 1980 מס' רישוי 80־680־58 המכונית חונה בביה"ר יכין כ"ס
מכונית נוסעים הדייהץ 1100 שנת ייצור 1981 מס' רישוי 81־129־25 הרכב חונה בחניון יכין רחוב קפלן 2 תל־אביב.

את המלגזות והרכב ניתן לראות במקומות הנ"ל החל מיום שלישי 27.12.88 ועד יום ראשון 1.1.89 בין השעות 8.30 ועד 12.30.

הצעה בצירוף המחאה בנקאית בשעור 10% מערכה אשר לצרף למעטפת הרכב במשרדנו בית יכין רחוב קפלן 2 תל־אביב, לא יאוחר מיום ראשון 1.1.89.

אין ההנהלה מתחייבת לקבל את ההצעה הגבוהה ביותר או כל הצעה שהיא.

הערה: למגדלי המלגזות והמגדר ימוסף מע"מ.

מודעון

אגד ירושלים
בערבי שבת וחג, בשבתות וחגים רושא תורן הנותן שירות הידום למצבי שיניים בהמשך עין כרם בהר המוזן – 02־446220

עזרת הראשונה בבושת
בתל־אביב – 03־5461111
קו לילדים ונוער – 03־261113
ירושלים – 02־227171
חיפה – 04־672222
נתניה – 053־335316
כרמיאל (גליל) – 04־988410
כפר־סבא – 052־913999
באר־שבע – 057־416111

קו פתוח – ארגון קשובת לילדים ובני נוער
בתל־אביב 03־221680 (24 שעות)
„יעוץ בבעיות אלימות במשפחה"
בימים א' עד ה' מ־9.00 עד 16.00 – 03־255922
קו פתוח לקשישים 02־690685

האגודה למניעת תאונות בישראל – מצגן תל־אביב – בן יהודה 146 טל' 239287 בימים א' – ה' 9 – 3

מוקד מידע טלפוני
של קופת חולים הכללית המוסר אינפורמציה על מרפאות קופת חולים של ההסתדרות, בתי חולים, עזרה ראשונה, מרפאות המתוחות בשבת החג וכן אינפורמציה על הנורמים הרפואיים בישראל:
טלפון 03־433300
בימים א' עד ה'
מ־8.00 בבוקר עד 20.00 בערב
ביום ו' ובערבי חג
מ־8.00 בבוקר עד 15.00 אחה"צ

מרפאות שיניים לעזרה ראשונה
אזור תל־אביב
רחוב בר כוכבא 49 – טלפון 03־284649
בימים א' עד ה' מ־21.00 עד 23.00
בימים ו' וערבי חג מ־18.00 עד 24.00
שבתות וחגים – מ־15.00 עד 21.00
אזור חיפה
רחוב הגפן 26 קומה ב' – 04־523566 כל יום כולל ערבי חג, שבת, שבתות וחגים מ־20.00 עד 23.00

אלמקס משחת השיניים יעילה פי 3 במניעת עששת

תורנות בתי מרקחת

תל־אביב	
הקריה – אבן גבירול 19 – 204650	אסותא – ז'בוטינסקי 41 רמת־גן – 7511674
פרמה סיטי – אדמונד 1 רמת־אביב ג' – 417117	בת־ים – חולון
ירושלים	גני בת־ים – הנביאים 5 בת־ים – 5515671
מרפאת רמבמה – הל"ג 28 – 233582	אהרון – הציונות 52 חולון – 889153
חיפה	רחובות
לבונר – פבונר 27 – 664073	בריק – הרצל 155 – 452145
פתח־תקווה	הנגב – הרצל 196 – 478956 – אחה"צ
קפ"ח כללית – חיים עוזר – 905271	רעננה – כפר־סבא – הוד השרון
בני־ברק – רמת־גן	אינה – אוסטרובסקי 36 – רעננה
גתמיה – נתמיה 2 בני־ברק – 789567	

אלמקס

בבית משפט השלום בכפר־סבא — ת.א. 4218/88

המבקשים: דן ולאה תלם
ע"י ב"כ עוה"ד פ. גרקיס, רח' חסן שוקרי 4, חיפה 33111.

המשיבים: 1. ויבל פזר בינלאומי בע"מ
2. רפאל טל, ת.ז. 08798198

הזמנה

המשיבים מוזמנים בזאת לישיבת קדם בתיק הנ"ל שנקבעה ליום 22.2.89 שעה 08.30 בפני כב' השופט הרשל.

פ. גרקיס, עו"ד